PRIMER AÑO — Núm. 71. PORTE PAGADO Dirección, Redacción y Administración: AVENIDA DE MAYO 769 Buenos Aires, Miércoles 8 de Marzo de 1916

Director: JOSÉ LUIS CANTILO

Todas las cartas destinadas a la Redacción deben ser dirigidas al Director.

Como el diario no puede responsabilizarse por los manuscritos que se le envíen, ruega a los autores guarden copia de ellos.

Dirección Telegráfica: EPOCA; Buenos Aires

Teléfono: Unión Telefónica 5194, Avenida.

Biblioteca de la Universidad La Plata F.C.S.

La Epoca

PRECIOS DE SUSCRIPCION:

CAPITAL

$ m/n. Un mes 1.70 — $ m/n. Tres meses 5 — $ m/n. Seis meses 10 — $ m/n. Un año 20

PROVINCIAS

Un mes 2 — Tres meses 6 — Seis meses 12 — Un año 24

EXTERIOR

$ m/n Un mes 2 — $ m/n Tres meses 6 — $ m/n Seis meses 12 — $ m/n Un año 24

Número del día 0.03 — Número atrasado (dentro de los 30 días) 0.20 — De fechas anteriores 0.50.

LA EPOCA se envía directamente por correo a toda persona que lo pida acompañando el importe correspondiente. Los pedidos de suscripciones para el interior de la República se atenderán por cualquier número de días a razón de 0.08 por ejemplar

VEASE EN LA PÁGINA 16 LA INFORMACIÓN DE ÚLTIMA HORA

8 DE MARZO DE 1916

La reorganización en Santa Fe

De acuerdo con la misión que les fuera confiada por el comité nacional, se ausentan para Santa Fe los diputados Gallo, Alvear y Saguier, con objeto de proceder a la reorganización del partido en aquella provincia. Investidos con los poderes que se les atribuyeran, esos distinguidos correligionarios llevan el propósito de cumplir rápida y fielmente su cometido. Su obra será definitiva, y bajo sus auspicios quedará reconstruído el viejo solar radical santafesino o se alzará uno nuevo con la cooperación de los leales partidarios de esa provincia.

Inútil es decir que este diario comparte la expectativa que acompañará en su viaje a los delegados del comité nacional. El radicalismo santafesino hállase demasiado estrechamente vinculado a la historia del partido; su tradición ocupa harto sitio en el cuerpo de la tradición nuestra, para que no asistamos, sin evidente emoción, a esta suprema tentativa conciliatoria inspirada por las autoridades nacionales de la Unión Cívica Radical.

Pero al mismo tiempo aplaudimos el enérgico dilema que al radicalismo santafesino ha sido propuesto por el comité nacional. No es posible, en efecto, prolongar un estado de cosas irregular, accidentalmente tolerado por las circunstancias, pero cuya continuación significaría un tácito acatamiento de la anormalidad y una puerta abierta a otras tentativas, sinceras o no, que aprovecharían para excusarse esa especie de jurisprudencia sentada en Santa Fe. LA EPOCA puede hablar este lenguaje porque su imparcialidad frente a la disidencia santafesina está fuera de discusión. Preconizamos siempre un criterio de tolerancia, inspirado en el alto concepto que nos merecían ciudadanos militantes en una y otra de las fracciones antagónicas. Sostuvimos que el radicalismo santafesino pasaba por un mal momento de ofuscación que no afectaba, empero—lo creemos todavía—la solidez de sus convicciones y la fidelidad de su adhesión al programa nacional del partido. Insistimos, finalmente, en que la desinteligencia de Santa Fe era un problema local y un desacuerdo relativo al régimen provincial, exclusivamente; de modo que el litigio quedaba sustanciado, de hecho, por el resultado de la operación electoral a que fuera sometido. Somos, pues, a nuestra línea de conducta, al sostener, ahora, la resolución del comité nacional. No es posible aceptar la coexistencia de dos radicalismos: o se es radical o no se es. Serán radicales para nosotros, para el comité nacional y para la masa de opinión que nos acompaña, los correligionarios de Santa Fe, que de acuerdo con su conciencia y acatando principios de disciplina, secunden la gestión de los delegados. La fórmula propuesta por éstos no es una horca caudina para nadie, ni tiende a favorecer a una fracción con detrimento de la otra. Los radicales de Santa Fe encuentran la oportunidad de rehacer su vida política y partidaria bajo un postulado ecuánime, que borre los recientes extravíos. No tendrán que vencer particulares repugnancias desde que no se reconocen vencidos ni vencedores, ni son sometidos aquéllos al arbitrio de éstos. Sólo les pide el sacrificio de apasionamientos personales y de antagonismos estériles que se han traducido en una lucha suicida. Dentro de esa fórmula amplia y elevada, cabe, pues, una reconciliación patriótica que devuelva al radicalismo santafesino su perdida unidad y le reintegre al sitio preferente que le corresponde en las filas del partido.

Los que no lo comprendieren así, sufrirán las consecuencias de su extravío. Porque nadie debe hacerse ilusiones ni especular con posibles flaquezas que no existirán en el criterio dirigente del partido. La misión de los delegados del comité nacional concluirá con las disidencias, pues los que voluntariamente queden fuera de la nueva entidad no serán disidentes, porque no serán radicales. El partido no puede aceptar esas adulteraciones de su bandera ni favorecer los medros de tales perniciosas excrecencias. Un sólo radicalismo existe en el país, vinculado por principios comunes, continuador de una brillante tradición cívica, organizada para realizar un programa transcendente de renovación nacional. De modo que esa entidad neta y limpia no reconocerá la furtiva filiación de esos retoños bastardos que pretenden acompañarlo condicionalmente y que, en el fondo, sólo aspiran a recoger medros y a esquivar peligros. Ya lo saben, entonces, los ciudadanos sinceros, que se embarcaran en tendencias cismáticas, extraviados con buena intención. Los llamados disidentes de Santa Fe serán radicales. Los denominados oficialistas también lo serán, sin matices tendenciosos, cooperando a la gestión de los delegados. Los que no quieran adoptar la nueva fórmula de unidad, seguirán los destinos que les señale su apostasía. Podrán ser demócratas o conservadores o darse una denominación nueva; pero no podrán ostentar legítimamente el título de radicales.

Como se ve, no puede acusarse nuestro lenguaje de enigmático ni de ambiguo. Lejos de ello, hablamos clara y enérgicamente, como lo exigen las circunstancias, convencidos de que interpretamos un estado de conciencia del partido. Queremos un radicalismo sano, fuerte y unido. Cueste ello lo que cueste, y mediante todos los sacrificios.

SERVICIO TELEGRÁFICO EXCLUSIVO

La crisis en Lyon

PARIS, marzo 8 (1 p. m.). — La crisis industrial en Lyon es intensa.

El mercado de telas atraviesa una situación penosa.

Ha mejorado, sin embargo, en cuánto se refiere a las materias colorantes.

El mal tiempo en Francia

PARIS, marzo 8 (2 p. m.)—Continúa reinando muy mal tiempo en toda Francia.

La lluvia y la nieve han paralizado las faenas en la campaña.

La cosecha rusa

PARIS, marzo 8 (11 a. m.) — Las noticias sobre la siembra en Rusia son muy favorables.

Espérase magnífica cosecha.

mercado de lanas

..., marzo 8 (10 a. m.) — Cada día es acentuada la falta de lanas.

pesar de los altos precios ofrecidos las transacciones son escasas.

TRIGOS DE PRIMAVERA

PARIS, marzo 8 (3.30 p. m.)—Los agricultores se oponen a sembrar como trigo de primavera las semillas procedentes de Manitoba.

EL MEJORAMIENTO DE LA PLAZA

Normalidad de las operaciones bancarias

INTENSIDAD DE LOS NEGOCIOS EN EL SUD

Desarrollo de las industrias y el comercio

CON EL GERENTE DEL ANGLO-SUDAMERICANO, Mr. HENRY TANNER

Visitamos en su despacho del flamante edificio del banco Anglo-Sudamericano, a su gerente, Mr. Henry Tamer, con el objeto de requerir de él también su opinión acerca del mejoramiento de la plaza y el desarrollo de los negocios en el sur argentino. Como se sabe, esta institución de crédito desde hace muchos años está estrechamente vinculada a la economía del país, teniendo sucursales en las primeras zonas productoras y en aquellas apartadas regiones donde la vida de trabajo, con el rodar de los días, va intensificándose por momentos más y más. De suerte que conocer esa opinión autorizada para los propósitos que perseguimos, en orden a dar la sensación exacta del ambiente en las actuales circunstancias, era también de sumo interés y de particular importancia.

Mr. Tanner es una persona joven todavía. Sin embargo, su vasta preparación y sus conocimientos financieros lo han llevado a ese puesto, desde el cual sus energías desenvuelven una eficiente labor, valorizable a lo largo de las operaciones del banco y a través de la creciente prosperidad de la institución.

Opina, conforme al pensamiento de sus demás colegas, que la situación económico-comercial mejora de manera lenta, pero segura. La elevación del precio de los productos del país y las buenas cosechas han sido factores de primera clase para resolver el momento crítico por que pasaba el país cuando estalló la contienda europea. Ambas cosas han influído poderosamente en robustecer las ventas y, naturalmente, la crisis tenía así que ceder.

Al principio de la conflagración, los negocios tuvieron una mayor paralización que agravó por algunos instantes todavía más la situación. Se presentaron mayores dificultades en las transacciones, y la desconfianza del comercio y la banca para operar planteó un agudo minuto de expectativa traducible en una desorientación peligrosa y perjudicial. Mas pronto volvió la serenidad y empezaron a normalizarse las cosas. Hoy puede decirse que se pisa en terreno firme, habiéndose entrado de lleno por la senda que ha de conducir con el tiempo a la república al máximo de su bienestar y de su engrandecimiento.

En cuanto se relaciona con el decrecimiento de la importación inglesa, cree nuestro distinguido informante que ello es simplemente transitorio. La Argentina es uno de los mejores mercados de la producción británica y, en algunos capítulos, esta producción es irreemplazable. De modo que extinguido el conflicto el consumo de dicha mercadería se efectuará nuevamente no sólo en la forma anterior sino que aún en mayor escala.

Piensa asimismo que la escasez de fletes, anotada como renglón de entorpecimiento en la rápida y total liquidación de la crisis, no ha causado los perjuicios que había podido causar. Indudablemente que ha paralizado un tanto la reacción financiero-comercial enunciada. Pero, no obstante el almacenaje de los productos, señalado como consecuencia lógica de la falta de navíos en que conducirlos a Europa, no se ha elevado a cifras extraordinariamente y la exportación, mal que bien, se ha podido efectuar. Además, es de esperar que las naciones que los necesitan arbitrarán los medios para proporcionárselos, acrecentando, dentro de lo posible, el tráfico de sus marinas mercantes entre la República Argentina y sus puertos. Siendo estos artículos de primera necesidad para su subsistencia, no les queda, pues, otro camino que una orientación en tal sentido.

En lo que atañe al Banco Anglo-Sudamericano, — nos dice el señor Tanner — sus operaciones se llevan a cabo dentro de un estado bastante satisfactorio. Nuestras sucursales de Rosario, Mendoza, Gallegos y Bahía Blanca trabajan en buenas condiciones y se nota una intensificación en los negocios que sirve para pulsar acertadamente la prosperidad que se experimenta en el país. Esto ha inducido al banco a ampliar su esfera de acción y, en pocos días más, abriremos una nueva sucursal en Puerto Deseado, que se ocupará especialmente de apoyar el desarrollo de las industrias de esa región, donde se destaca un pleno florecimiento de las actividades argentinas y se palpa una magnífica evolución de las riquezas del país propias a esa zona. Tal propósito — concluye diciéndonos el ilustre financista — demostrará a ustedes la confianza que la institución tiene en la grandeza argentina y la forma cómo aprecia el momento por que atraviesa la nación. Avocados a un instante de reacción decisiva, juzgamos necesario apoyar en lo que está dentro de nuestras facultades el eficiente desenvolvimiento apuntado, llevando a aquellos apartados lugares las facilidades bancarias que han de permitir un mayor desarrollo en los negocios y en las transacciones.

Despréndese de la exposición anterior, pues, que hay un mejoramiento efectivo en la situación; mejoramiento que se intensifica precisamente en aquellas regiones, donde la riqueza del fecundo suelo argentino está apenas empezada a explotar

EL DREADNOUGHT RIVADAVIA

Ultimas informaciones

PUNTA ALTA, marzo 8. — He procurado recoger en diferentes fuentes noticias exactas sobre el «Rivadavia», víctima de la encalladura del 7 de febrero pasado.

Desde luego es absurdo el informe del ministerio de Marina respecto de la poca importancia del accidente.

Nadie puede decir con precisión cuáles serán las consecuencias del grave percance.

Hay prohibición absoluta de aproximarse, y mucho menos, naturalmente, de penetrar a bordo.

Esta medida se ha hecho extensiva a los obreros del arsenal, y a objeto de que no se cometan indiscreciones, las obras más indispensables se efectúan por el personal de mecánicos de la nave.

El «Rivadavia» ha estado veinte horas sentado sobre un banco. La jefatura del puerto militar conocía la existencia de ese banco, y la conocía porque la compañía holandesa, en nota que agradeció la jefatura, dió aviso de lo peligroso de ese banco para la navegación. La jefatura se limitó al agradecimiento.

Continúan haciéndose esfuerzos para poner la máquina en movimiento regular. Días pasados esto se consiguió por breve tiempo, pero bastó el hecho para que se sirviese a bordo una copa de champaña en festejo del acontecimiento.

El «Rivadavia» permanecerá de dos a tres meses en la rada, hasta tanto se hayan efectuado aquellas reparaciones más indispensables, en las cuales trabaja empeñosamente su personal de mecánicos, digno de todo aplauso.

Ahora sería conveniente saber lo siguiente:

¿Las barbetas de popa y de proa, como asimismo las de sus bandas, tienen su normal y exacto movimiento giratorio? En ellas están instalados sus cañones de grueso calibre. Si nos detenemos a pensar que la nave, durante su encalladura ha estado inclinada sobre una de sus bandas, babor, se comprenderá que habrá sido casi imposible que las barbetas no hayan sufrido, a causa de ese desnivel.

Para concluír. El Rivadavia tendrá forzosamente que entrar a dique de Carena y recién, compréndase bien, recién entonces, se podrá calcular exactamente la magnitud del siniestro.

El Rivadavia, pues, tiene que entrar a dique y como aquí no lo tendremos hasta dentro de mucho tiempo, habrá que irlo a buscar a otra parte, es decir, a Norte América.

Todos estos contratiempos a que se ven expuestos nuestros buques de guerra en este puerto son debidos principalmente a lo estrecho del canal de acceso a la dársena. Sesenta metros más o menos. Todos los marinos saben el defecto de que adolece el canal, su estrechez, a la que hay que agregarle el abandono en que se le tiene.

Todos nuestros marinos saben también, que la mayor profundidad de agua en el eje de la canal de este puerto es un algo problemático y la mayor parte de las veces, es precisamente fuera de la canal y no en su eje, donde se encuentra agua suficiente para poder navegar.

El flujo y reflujo de las mareas y la ausencia absoluta de control en el lugar donde se vacían las chatas del material que se extrae del dragado, es lo que produce o dá lugar a la formación de bancos en el canal y al desmoronamiento del talud del mismo.

El material de dragado debe vaciarse en una engolfada que forman las islas frente al Arroyo Parejas.

No siempre se vacían allí y no hay razón para equivocarse desde que el punto, lugar para vaciar las chatas, está señalado por una boya colocada desde hace varios años por el ingeniero don J. Amezola, al iniciarse las obras del muelle del ferrocarril Rosario y Puerto Belgrano.

Mientras no se cuiden las autoridades del Puerto Militar de la conservación del canal, nuestros barcos estarán expuestos a varar continuamente. La responsabilidad de todo esto pertenece por entero al señor ministro de marina. Ya en varias oportunidades y desde hace algunos años, los jefes del arsenal que se han venido sucediendo han reclamado del titular de la cartera un tren de dragado más podeoso del existente, empleado por el arsenal y más completo y numeroso.

La gran ofensiva alemana en las dos orillas del Mosa

DESARROLLO DE LA BATALLA DE VERDUN

Avance de los alemanes por el noroeste y este

Ocupación de la colina 265 y pueblos de Forges y Farnes

ADMIRABLE RESISTENCIA DE LAS TROPAS FRANCESAS

Partes oficiales e informes privados

PARIS, marzo 8. — Cada vez parece revestir mayor violencia la batalla de Verdun. La acción de las artillerías es incesante y los cañones arrojan constantemente torrentes de metralla. El terreno en donde es más recio el combate presenta el aspecto de tierras convulsionadas por un fenómeno geológico. La desolación es espantosa y nada ha quedado de lo que existía.

Los alemanes están haciendo esfuerzos sobrehumanos para consolidar sus primeras posiciones conquistadas a fuerza de sangre, y continúan haciendo avanzar de cuando en cuando sus olas armadas con todos los instrumentos de muerte para ocupar nuevos puestos.

La artillería francesa, semejante a una corriente contraria, arroja hacia atrás a esos aludes de soldados y el campo se llena de cadáveres.

En estas últimas cuarenta y ocho horas la situación militar en la zona de Verdun y en el Woevre ha cambiado algo.

La lucha que en días anteriores parecía localizada en la margen derecha del río Mosa, se ha trasladado a la orilla izquierda. Los alemanes han realizado grandes y sucesivos ataques de infantería después de una formidable acción de artillería entre el pueblo de Bethincourt y el río.

La aldea de Forges, situada en esa orientación, fué ocupada por el enemigo después de violentísimos combates cuerpo a cuerpo. La distancia ganada sobre el frente carece de valor.

Además, las tropas francesas permanecen sólidamente fortificadas en esa posición, que domina la colina del Oie.

Los críticos militares no dan importancia a la ocupación de Forges y suponen que no tendrá influencia sobre el resultado definitivo de la batalla.

En la región del Woevre, los alemanes, tras una seria preparación de artillería, atacaron la localidad de Fresnes y la ocuparon.

Los asaltos a las posiciones francesas en el sector de Champaña no tuvieron éxito. El enemigo pretendía cortar las comunicaciones del ejército francés de esa región con el ejército del Mosa y evitar de este modo el envío de refuerzos a Verdun en caso necesario.

PARIS, marzo 8. — Confírmase que el general de Castelnau, jefe del estado mayor general de todos los ejércitos en campaña y lugarteniente del generalísimo Joffre, se halla en Verdun cooperando a la defensa de la plaza, y asesora con sus relevantes conocimientos de estratega al general Petain, jefe del cuerpo de ejército del Mosa. Todos los diarios hacen resaltar la forma habilísima con que ambos generales proceden a detener la marcha del enemigo.

Para el traslado de tropas de un punto a otro del extenso frente de batalla, el estado mayor francés dispone de 20.000 automóviles. El tiempo es malísimo y dificulta enormemente las operaciones. La nieve sigue cayendo en abundancia y de cuando en cuando caen también fuertes chubascos con viento huracanado.

En Verdun no queda ya ningún civil. La evacuación de la plaza se efectuó en perfectas condiciones, y sólo hubo de lamentar el triste espectáculo de miles de habitantes desolados al verse obligados a abandonar sus queridos hogares.

PARIS, marzo 8. — Según informes que se reputan fidedignos, durante estos últimos tres días han llegado a las líneas de Verdun dos nuevos cuerpos de ejército alemanes.

Se cree que estas tropas proceden de los Balcanes.

Dícese asimismo que entre esas fuerzas hay cuatro regimientos auxiliares y un regimiento de artillería pesada que dispone de cuatro baterías.

LONDRES, marzo 8. — Los diarios continúan ocupándose del desarrollo de la batalla de Verdun y los críticos militares publican artículos.

Se reconoce que los alemanes están haciendo gala de desprecio a la muerte, que deja atrás la leyenda del ejército japonés en la guerra con Rusia.

Varios peritos comparan los asaltos a las posiciones de Verdun con las que efectuaban los soldados nipones a las colinas de Port Arthur. En general, se aprecia que la situación de la plaza de Verdun no ofrece ningún peligro, y que los alemanes, a pesar de su heroismo y el derroche incalculable de sus municiones de artillería, no conseguirán abrirse paso, ni arrojar al ejército francés del otro lado del Mosa.

LONDRES, marzo 8. — Ha causado satisfacción general el anuncio de que el ejército británico está cooperando en la defensa de Verdun. Sábese que actualmente se hallan en ese sector una brigada de tropas australianas y más de 25 baterías de artillería.

El mariscal Kitchener y el general Haig reiteraron al general Joffre su oferta de soldados y de material de guerra.

Los diarios londinense elogian la actitud del estado mayor británico, manifestando que esa es la mejor manera de probar que Inglaterra no ahorra su sangre y que todos los ingleses están dispuestos a verterla generosamente por el triunfo de la causa común.

LONDRES, marzo 8. — Según cálculos de personas periciales en materia de guerra, se cree que en los duelos de artillería librados en Verdun, se han gastado hasta la fecha proyectiles que implican un gasto de 500 millones de francos.

Se cree que si los alemanes continúan su derroche de municiones, llegará un momento en que habrán de sufrir escasez pues la fábrica de Krupp y los demás establecimientos anexos a la fabricación de municiones no podrán dar abasto.

LONDRES marzo 8. — De Amsterdam informan que murió en una acción de Verdun el jefe de la división de artillería alemana, general von Lotterer.

Dicho general avanzó hasta muy cerca de las líneas francesas para efectuar un estudio del emplazamiento de las baterías enemigas, y una granada que explotó muy cerca de su estado mayor lo hirió gravemente en el vientre.

Varios oficiales que lo acompañaban resultaron también heridos.

PARIS, marzo 8. — El estado mayor general dió a la publicidad sucesivamente los siguientes informes acerca de las operaciones:

"En el Argona algunos esfuerzos enemigos para ocupar el cráter abierto por una mina en Haute-Chevauchée fueron rechazados. Nuestra artillería continuó bombardeando las líneas de comunicación alemanas.

"Al oeste del Mosa, protegidos por un intenso bombardeo, los alemanes empleando líquidos inflamables, avanzaron a lo largo del ferrocarril en las afueras de Regneville. Al mismo tiempo tres violentos ataques por una fuerza que llegaba a una división permitieron a los alemanes apoderarse del cerro 265, a pesar de las grandes pérdidas que les ocasionaron nuestra artillería y nuestras ametralladoras. Conservamos las aldeas de Bethincourt y de Boqueteaux, al este del bossue de Corbeaux, y la de Cumieres, en el cerro del Oie.

"El duelo de artillería continuó muy enérgicamente durante la noche, al este del Mosa, en la región de Bras y Hardamont, y en el Woevre, en el sector de Frens y en las aldeas al pie de las alturas"

"En el Argona, en la región de Avocourt, los cañones franceses derribaron u naeroplano alemán que cayó en nuestras líneas, quedando prisioneros sus dos tripulantes heridos.

"Al oeste del Mosa continúa con creciente intensidad el cañoneo con proyectiles de grueso calibre.

"Durante el día el enemigo multiplicó las acciones de infantería entre Bethincaurt y el Mosa. Todos los ataques fueron rechazados, exceptuando el llevado al sector del bosque de Corbeaux, en donde los alemanes consiguieron establecerse.

"Al este del Mosa, después de una gran lucha de artillería en la región del bosque de Hardaumont, los alemanes penetraron en uno de nuestros reductos, pero contratacamos desalojándolos inmediatamente.

"En el Wovre, después de un combate que costó muchas bajas al enemigo, éste ocupó el pueblo de Fresnes.

"En los Vosgos bombardeamos el campamento alemán de Diffembach, situado al este de Muhlbach, y también las trincheras enemigas de la región de Wattwiller.

NUEVA YORK, marzo 8. — De Berlín telegrafían que apareció el siguiente comunicado del estado mayor general alemán acerca de las operaciones en el frente occidental:

"Los pequeños destacamentos ingleses que penetraron ayer en nuestras trincheras al nordeste de Vermeilles fueron desalojados, después de una preparación de artillería, mediante una carga a la bayoneta.

"En la Champaña, nuestra posición en Maison-de-Champagne, que los franceses habían ocupado el 11 de febrero, fué reconquistada por un ataque por sorpresa. Hicimos prisioneros a dos oficiales y a 150 soldados.

"En el Argona, después de operaciones de minas, avanzamos nuestras posiciones al nordeste de La Chalade.

"En el distrito del Mosa hubo acciones de artillería. En la orilla oeste la acción fué más animada. En la oriental se mantuvo con moderada violencia y, fuera de encuentros de patrullas, no hubo lucha cuerpo a cuerpo con el enemigo.

"En el distrito del Yoevre tomamos por asalto la aldea de Fresnes esta mañana temprano. Los franceces conservan algunas casas en el límite occidental de la aldea. Hicimos más de 300 prisioneros.

"Uno de nuestros dirigibles arrojó anoche numerosas bombas en los establecimientos ferroviarios enemigos en Bar-le-Duc".

LONDRES, marzo 8. — El War Office dió a la publicidad el siguiente parte firmado por el general Haig:

"Hoy reinó calma en nuestro frente, exceptuando en los alrededores del reducto Hohenzollern, donde el enemigo realizó anoche tres infructuosos ataques con granadas de mano.

"Esta mañana los alemanes volaron una mina en ese punto. Dominamos el cráter abierto por la mina.

"Hubo gran actividad de morteros de trinchera, granadas de mano y artillería entre el reducto Hohenzollern y Loos".

PARIS, marzo 8 (1 p. m.) — Acaba de aparecer el siguiente comunicado oficial, que corresponde al parte de las 11 de la mañana:

"Hoy la gruesa artillería y las acciones de la infantería enemiga se multiplicaron entre Bethincourt y la gran vuelta del Mosa al norte de Verdun, y fueron propicios a los ata-

ques de los alemanes. La creciente del río, haciendo al valle impracticable, nos vimos en la necesidad de abandonar la aldea de Forges y la colina 265 para atrincherarnos más fuertemente sobre la posición más defendible de Mothomme.

"El enemigo intentó un golpe de mano infructuoso al este del Mosa, después de una violenta lucha de artillería contra el bosque de Hartlaumont.

"En Woevre el bombardeo, que continuó desde varios días en el sector de Fresnes, fué seguido de una fuerte ataque de infantería que permitió la penetración en la aldea al precio de sacrificios sangrientos.

"El interés de la batalla queda concentrado sobre la orilla izquierda del Mosa y al norte de Verdun, donde los alemanes van verosimilmente a intentar un supremo esfuerzo, que sabremos desbaratar como los primeros".

EL DIA POLITICO

EL CONTRASENTIDO POLITICO

El sentido político, según lo define la prensa antirradical, consiste en cierta misteriosa virtud transformadora de conceptos y de calificativos. La inseguridad en las actitudes, la veleidad en la busca y repudio de las cooperaciones, y las tendencias indecisas y cambiantes del P. D. P., parecen constituir por obra de hábiles casuismos, un dogma político trascendental. De entre la difusa reclame hecha en favor de esa agrupación, pueden sacarse, no sin esfuerzo, algunas conclusiones concretas. Ahora resultan ser los demócratas progresistas enemigos acérrimos de los oficialismos, y por esta razón, consagrada como acto de heroica nobleza política su adhesión a la fórmula radical triunfante en Santa Fe.

El mencionado partido, y la prensa que bajo bandera de independencia lo apoya y aplaude, tienen, sin duda, buenas razones para renegar, ahora, de los oficialismos.

Cuando el partido Demócrata Progresista no tenía más existencia visible que su encarnación en los bloques parlamentarios, y para mayor seguridad, afirmaba estar apoyado por el Presidente de la República, los oficialismos tenían una buena prensa, como dicen los franceses. A mayor abundamiento, el señor Patrón Costas era entonces considerado como un modelo de pureza política, y el señor Cárcano, merced a diligente propaganda, había renovado su notoria y antigua reputación. Otros, por fin, famosos prototipos de la política vieja, completaban el cuadro demócrata, adornándolo con sus figuras de venerables hombres de gobierno.

Nada de eso era malo, para los críticos aficionados o profesionales. Alzábase la máquina electoral sobre columnas de letra impresa, y parecía inconmovible en sus resultados, merced a las policías bien disciplinadas, y a la ya famosa atracción del triunfo asegurado, que bastaría para decidir a los maleables políticos del interior.

La división del partido, sin mudar el carácter netamente oficialista de ambas fracciones, privó a una de ellas, a la que conserva el rótulo, del apoyo del señor Ugarte, del señor Villanueva, del señor Vidal, y de otros conocidos factores. La derrota de Cárcano, por otra parte, le restaba otro oficialismo más, acaso el de mayor influencia. Otros les quedan, en cambio; y para aumentar su número hacen esfuerzos desesperados, aunque infructuosos, tales como votar por el señor Lehmann, o como llenar de laudatorias al señor Ugarte, reputado financista. Oficialismo puro, tanto por lo que de ello tienen, como por lo que empeñosamente procuran.

Es, pues, un contrasentido político evidente descalificar a lo que ha sido la gran fuerza del P. D. P., y sigue siendo la poca que le queda. El despecho y el desencanto son malos jueces, y suelen perturbar el criterio y el vocabulario. Esto va dicho, naturalmente, suponiendo sinceridad y buena fe en los noveles enemigos de los oficialismos. Es una falta de lógica, y un reniego de conocidos antecedentes y actitudes. La gente, que se va acostumbrando a no dejarse engañar, apreciará, según su justo valor, esas vanas dialécticas periodísticas. Ni siquiera el llamado oficialismo del comité, invento reciente y poco ingenioso, logrará mejor suerte. Bien sabe todo el mundo lo que se oculta ahí debajo: un esfuerzo para fomentar discordias entre los radicales, y una falsa imputación hecha al comité nacional. Este, en efecto, al haberse mantenido equidistaste entre las fracciones santafesinas, y al no haber apoyado francamente al vencedor, ha demostrado hasta la evidencia su oposición a los oficialismos, y ha dado, con ello, un saludable ejemplo de moral política.

* * *

EN EL CAMPO UGARTISTA

Los días dedicados a los festejos del carnaval habían impuesto un compás de espera a los acontecimientos políticos, debido, en gran parte, a la dispersión de las personas actuantes.

Tanto en el orden nacional como en el provincial la calma era absoluta. Sin embargo en algunos pueblos de Buenos Aires el carnaval ha favorecido determinadas intenciones y algunos caudillos realizaron incursiones por ella, tratando de organizar una comparsa que actúe con brillo en el próximo concurso que organiza el señor gobernador.

Estas serían aparentemente las máscaras sueltas de la política provincial, pero tan estrechamente vinculadas en sus intereses personales, que bien pueden hacer cambiar de opinión al jurado que debe distribuir los premios.

Según los informes que se nos suministran, en la cuarta sección encabezarían la disidencia ugartista los señores Vaccarezza de Alberti; Lobeira de Chivilcoy; Quiroga de Bragado; Luna de 25 de Mayo, uno de los caudillos que se disputan el predominio en Bolívar, y una serie de astros menores, cuya órbita de acción está en Lincoln, Pehuajó, Tronque Lauquen, Chacabuco, Junín y otras localidades más o menos importantes.

En la segunda sección la política oficial no marcha mejor, los "dueños de situaciones" temen su desalojo por palaciegos de la capital federal (así llaman los políticos de la provincia a los amigos del gobernador) y dispuestos a no dejarse burlar en sus pretensiones, piensan imitar la liga de la cuarta e imponer condiciones o de lo contrario romper sus compromisos con el partido oficial y campar por sus respetos. Entrarían en esta coalición los señores Juan Miguel Gutiérrez, Mariano Maldonado (actualmente sin "situación" alguna), Benito García Alberdi y otros.

Todos estos elementos de mayor o menor valía son hombres arraigados en la provincia, y ante el temor de una suplantación parecen decididos a jugarse el todo por el todo, y concluir con la confección de listas por parte del señor Ugarte.

Esta es actualmente, a diez y ocho días de la elección, la situación política interna de la provincia de Buenos Aires:

De una parte el señor Ugarte con sus compromisos y de la otra los "dueños de situaciones" dispuestos a imponer discreción al jefe.

Los acontecimientos que se aproximan darán toda la razón a nuestras informaciones y sobre todo contribuirán a demostrar lo deleznable que es el partido que gobierna en Buenos Aires.

* * *

EL PACTO EN SALTA

El viejo secreto pacto socialista-demócrata se confirma cada vez que las circunstancias lo favorecen. Es cierto que los socialistas lo niegan y los demócratas no lo desmienten; encontrándose, respectivamente, en la situación particular de un amante que gusta de "affiche" su "liaison", frente a otro que se ruboriza de la publicidad de su flaqueza. Pero los hechos, los inexorables hechos, corroboran todas las sospechas.

A la ya larga serie de pruebas confirmatorias del pacto radical socialista debemos agregar otra. El oficialismo salteño, oficialismo de inequívoco cuño demócrata, ha votado en la capital de la provincia por los candidatos a diputados socialistas. Cierto que esa adjudicación de votos no perjudicaba en nada a la situación salteña, desde que ya tenía perdida la elección, ganada por los radicales; pero de todos modos, el hecho es sugestivo. Los socialistas aliados de la situación, incubada por el señor Patrón Costas, del oficialismo autor de la reciente bochornosa elección de senadores nacionales, delata su feroz arrivismo. Razones de elemental decencia vedaban al socialismo de Salta. ¿Qué especie de socialismo será ese? Meter las manos en el mismo plato que la situación heredada por los sucesores del señor Patrón Costa; pero su apetito pudo más que su moral. Siempre pasan estas cosas en la conciencia socialista. Además, existía el pacto de Córdoba; y el pacto ha sido confirmado...

* * *

PRESCINDENCIA

Los oficialismos provinciales han incorporado a su léxico un vocablo nuevo: prescindencia. En todos sus mensajes, en sus comunicados todos, aparece siempre la consabida palabra. Los oficialismos provinciales rinden así acatamiento a la moda que exige moralidad política en los gobernantes. Están a la moda y no se comprometen, porque la prescindencia en boca de esos oficialismos, como la virtud en el sabido apóstrofe, resulta siempre una palabra. Nada más que una sonora palabra.

El gobierno catamarqueño pertenece a esa clase de retóricos prescindentes. En todo momento y en cualquier circunstancia, la situación de Catamarca ha loado su impecable dignísima prescindencia. Reiteradas declaraciones de virtud que acaba de traducir curiosamente su ministro de gobierno, su director general de enseñanza y sus senadores más afines. En la convención demócrata celebrada recientemente en Catamarca han sido proclamados electores de presidente y vice el señor Castellanos, ministro de gobierno; el señor Sotomayor, director general de Enseñanza y los senadores Márquez, Narváez, Molina y Quevedo.

El gobierno catamarqueño, entretanto, continúa declarándose prescindente. Se trata, sin duda, de un matiz de prescindencia, exclusivamente para el uso del gobierno de Catamarca. Tiene éste el derecho de considerarse prescindente si se compara su conducta con la del gobierno del señor Ugarte. A todo hay quien gane...

* * *

IGNORANCIA O MALA FE

Todavía no ha sido enterrada aquella calumniosa invención del pacto con el señor Vidal. Se guardan para con ella escrupulosos respetos y se la tiene siempre a mano como un arma, nada leal, pero utilizable. Hoy reaparece nuevamente después de cierto tiempo de eclipse.

Y bien: por mucho que nos duela infligir una desazón a esa prensa lealmente adversaria, declaramos, una vez más, que se está reeditando una versión falsa y mal intencionada de un hecho perfectamente conocido. El acto vidalista de Corrientes por el senador radical fué un acto espontáneo e incondicional de aquella fracción parlamentaria correntina; la corrección administrada a la inconducta constitucional del gobernador Loza fué resuelta y planteada por la junta provincial del radicalismo de Corrientes, con prescindencia de toda su gestión ajena a los propósitos del partido. Esos hechos son perfectamente conocidos y han sido explicados en el seno del comité nacional por el presidente del comité provincial de Corrientes, que es el dignísimo ciudadano coronel don Angel S. Blanco.

De modo que sólo se puede insistir sobre la "connivencia" de Corrientes, por ignorancia o mala fe. Escojan nuestros leales adversarios.

Caballos para Francia

Hoy saldrá del dique 1 el vapor inglés "Lynton Granges, con una remesa de 500 caballos destinados al ejército de Francia.

La Unión Cívica Radical y los cívicos

APRECIACIONES DESAUTORIZADAS

Puntos de vista sobre la cuestión presidencial

MAR DEL PLATA, marzo 8. — De acuerdo con las instrucciones recibidas de esa dirección, he conversado con algunos dirigentes políticos de la Unión Cívica, aquí residentes, a objeto de conocer sus impresiones sobre la reunión verificada ayer y las apreciaciones que se atribuyen a los concurrentes.

Me es dado afirmar que es inexacto que para nada haya influído en el cambio de ideas efectuado, ni la cuestión de Santa Fe, ni la de Corrientes, asuntos que se conceptúan secundarios si se comparan con el problema presidencial.

Se desmiente, sobre todo, lo de la «connivencia confesada con la fracción del senador Vidal», la cual se sabe no ha existido, por declaración categórica del comité nacional del radicalismo y por el desenvolvimiento lógico de los sucesos.

Uno de los informantes me ha asegurado que se habló de las disidencias radicales, fomentadas públicamente en Santa Fe por el doctor Lisandro de la Torre, quien procura acentuarlas en otras provincias, no encontrando por el momento otro medio de debilitar al radicalismo.

De lo que principalmente se habló fué de la fórmula presidencial, examinándose la cuestión bajo todos los aspectos.

Algunos de los presentes manifestaron su convicción, por informes recogidos en distintas fuentes, de que el doctor Hipólito Irigoyen no aceptaría su candidatura, formulándose con este motivo apreciaciones honrosas para el candidato.

Es general la opinión entre los cívicos de que el doctor Irigoyen debe ir a la presidencia. Conceptúan que si en otras circunstancias estuvieron en contra, en la actualidad, y dadas las responsabilidades que afrontará el nuevo gobierno, debe aceptarse su candidatura como aquella destinada a encontrar mayor ambiente en el escenario nacional.

Son adversarios de todo candidato que no reuna condiciones de prestigio personal y de probada labor cívica, capaces de garantizar una eficaz actuación en el gobierno.

En las opiniones vertidas ayer se ha notado una acentuada tendencia radical, no habiendo faltado, sin embargo, opiniones netamente antirradicales. Pero éstas fueron pocas y conocidas de antemano.

Mis informantes agregan que si hubiera para la fórmula el mismo tacto que ha presidido la confección de la lista de diputados por la capital, el núcleo más fuerte de los cívicos votaría con el radicalismo.

LEOPOLDO MELO

Llegará esta noche después de un largo viaje de placer y descanso, nuestro distinguido correligionario y amigo, diputado nacional y candidato a senador por la provincia de Entre Ríos, doctor Leopoldo Melo.

Regresa el prestigioso ciudadano en hora oportuna, cuando se cumple la última etapa de la gran campaña política en la cual la Unión Cívica Radical se halla empeñada y cuando más necesario es el concurso de hombres de su talla y de su temple.

Con viva satisfacción anunciamos su reincorporación a las filas.

El doctor Melo, cuya ilustración y prendas personales no requieren encarecimientos, ha hecho una rápida e interesante jira, visitando la poderosa y floreciente república del norte, Cuba, las costas de las Antillas, Panamá, Colombia y litoral del Pacífico.

Aun cuando no ha podido detenerse en aquellos sitios, su espíritu observador y sus vastos conocimientos le han permitido recoger datos de importancia y estudiar instituciones y costumbres en el limitado tiempo de su peregrinación.

Anticipamos al viajero un afectuoso apretón de manos.

EL GUARDIA NACIONAL

Hace agua por ocho rumbos

No sabemos si el ministerio de marina, que se informó del accidente ocurrido al Guardia Nacional por las noticias de la prensa, habrá conseguido enterarse de la importancia de las averías de ese barco. Lo probable es que en esa repartición no se sepa nada al respecto.

Vamos, por consiguiente, a prestarle nuestro concurso, transcribiendo el despacho que va a continuación:

PUNTA ALTA, marzo 8. — Comunican de San Julián que el transporte Guardia Nacional se encuentra allí reparando sus averías.

Se sabe que el barco hace agua por ocho rumbos abiertos en su casco.

Los comicios de Santiago del Estero

Ultimos cómputos

HAZAÑAS DE UN FISCAL OFICIALISTA

SANTIAGO DEL ESTERO, marzo 8. — En el departamento de Río Hondo, comicio del Sauzal, el escrutinio dió 219 votos para la Unión Democrática.

En el departamento Robles, colegio electoral de Higuera Chacra: Unión Democrática 59, candidatura Gomez 13, Medina 13. Falta una mesa.

Departamento Pellegrini, colegio electoral de Remate: Unión Democrática 101, Gómez 32, Medina 62. Faltan 3 mesas.

Departamento Copo, colegio electoral de Boquerón: no se conocen los resultados, porque un fiscal de la Unión Democrática, un tal Luis F. Pedraza, se presentó al comicio a las 4 de la tarde, armado hasta los dientes y sin esperar a que se hiciera el escrutinio arrebató las actas y demás papeles, llevándoselos consigo, no obstante las protestas de los fiscales y del público.

Departamento Choza, colegio electoral de Punta: Unión Democrática 140, Gómez 119. Faltan 3 mesas.

Departamento Silípica, colegio electoral de Sumamao: Unión Demócrática 120, Gómez 12, Medina 68. Faltan 2 mesas.

Departamento Atamisqui, colegio electoral de Hogón, puerto del Rosario y Gramillas: Unión Democrática 150, Gómez 166, Medina 98.

Departamento Salavina, colegio electoral Bañada: Unión Democrática 87, Gómez [illegible]; colegio electoral Malota: Unión Democrática 67, Gómez 123. El colegio electoral de Elvira no funcionó.

—

SANTIAGO DEL ESTERO, marzo 8. — Departamento Robles, colegio electoral Mistol: Unión Democrática 133, Gómez 222, Medina 124. Al final hubo protestas por negarse los presidentes a expedir certificados sobre el resultado de la elección. Faltan los resultados de dos mesas.

Departamento Jiménez: colegio electoral Vitiaca: Unión Democrática 19, Gómez 17, Medina 26.

Departamento Banda, colegio electoral Palmares: Unión Democrática 115; Gómez 104; colegio electoral Las Gómez: Unión Democrática 333, Gómez 189. Fué protestada una mesa, porque la urna [illegible] sin la firma del presidente del comicio. Falta una mesa.

Departamento Choza, colegio electoral Tiso: Unión Democrática 111, Gómez 11. Faltan 5 mesas.

Departamento Figueroa: Unión Democrática 150, Medina 129. Faltan 7 mesas.

Departamento Avellaneda, colegio electoral Percas: Unión Democrática 118, Gómez 19; colegio electoral Bracho: Unión Democrática 237, Gómez 84; Colegio electoral Icaño: Unión Democrática 407, Gómez 348; colegio electoral Herrera: Unión Democrática 297, Gómez 192. Falta una mesa.

Departamento Sarmiento, colegio electoral Gaiza: Unión Democrática 158, Gómez 159.

Departamento Moreno, colegio electoral Quimili: Unión Democrática 39, Gómez 23, Medina 25. No se instaló una mesa por falta de presidente y suplente. Faltan 7 mesas.

Departamento Choya, colegio electoral San Pedro: Unión Democrática 283, Gómez 146; colegio electoral Villa Rivadavia: Unión Democrática 66, Gómez 57. La mesa primera de San Pedro, como la de Villa Riavadavia, fueron protestadas por los radicales.

Departamento Guasayan, colegio electoral Villa Guasayan: Unión Democrática 171 Gómez 36. Faltan dos mesas.

Departamento Pellegrini, colegio electoral Mesada: Unión Democrática 196, Gómez 111.

Departamento Sarmiento, colegio electoral Villa Matará: Unión Democrática 82, Gómez 112.

—

SANTIAGO DEL ESTERO, marzo 8. — Desde [illegible] el señor Agustín Trejo Jerez ha enviado un telegrama al ministro del Interior, doctor Ortiz, reclamando se le deje libre tránsito, pues las autoridades de ésta toman presos a los ciudadanos de filiación radical y a los peones, incomunicándolos durante tres y cuatro días.

Exportación de carnes

El frigorífico Las Palmas Produce C.o ha despachado dos nuevos cargamentos de carnes: uno, de 8.477 cuartos vacunos congelados, de los cuales 4.220 delanteros y 4.259 traseros, en el vapor «Zerma», que salió de Las Palmas para Liverpool el 5 del corriente; otro, de 4.401 cuartos vacunos enfriados — 2.201 delanteros y 2.200 traseros — en el «Highland Laddie», que zarpó ayer de La Plata con destino a Londres.

En este mismo vapor va un cargamento de la sociedad anónima La Blanca: 4.469 reses de carnero y 1.447 cuartos vacunos enfriados.

EN CORRIENTES

LA ACEFALIA DEL P. E.

Actos nulos del gobernador

El pueblo apoya a la Legislatura

AUGE DEL CONTRABANDO Y DEL CUATRERISMO

No obstante las teologías constitucionales ensayadas sin éxito para legalizar los atropellos del gobernador Loza — pretendiendo justificar su detentación indebida del gobierno — es evidente que en la provincia de Corrientes se acentúa la incertidumbre de los ciudadanos ante la acefalía del gobierno, que ha desacatado el mandato de la Legislatura, que en uso de facultades indiscutibles destituyó al doctor Loza por los trámites determinados por la Constitución de la provincia.

El desacato ha tenido la virtud de crear un gobierno de hecho que produce diariamente actos insanablemente nulos, pues los ejecuta en ejercicio de un mandato que ha sido revocado por la provincia, representada en el episodio por la Legislatura.

La prueba más indubitable de que este cuerpo ha obrado dentro de los límites de sus atribuciones, consiste en el apoyo que la opinión pública presta a la resolución que el doctor Loza ha desacatado. No tendría nada de extraño que la provincia de Corrientes exteriorizara de una manera más significativa su adhesión a los actos del cuerpo deliberativo, si en las esferas del Poder Federal no se encara rápidamente la solución que exigen las circunstancias y que en términos expresos indican la conveniencia de hacer respetar las decisiones de la Legislatura.

Los actos nulos de este gobierno de hecho, singularísimo, no afectan solamente cuestiones de orden administrativo susceptibles de originar un semillero de litigios a ventilarse más adelante ante la administración de Justicia. Se trata de nulidades que viciarán desde su origen los trámites políticos que se siguen para la organización de la próxima contienda electoral.

La ubicación y distribución de las mesas, insaculación de escrutadores, decisiones sobre tachas, reclamos, etc., y, en una palabra, todo el conjunto de resoluciones adoptadas por el gobierno presidido por el doctor Loza, tienen un vicio de nulidad originario por caducidad del mandato de quien los realiza, usurpando por vía de hecho la soberanía de la provincia con la tolerancia del poder federal.

Como desgraciadamente los males no vienen solos, el desacato del gobernador ha obrado con influencia decisiva sobre todos los resortes de la administración pública desquiciando los servicios. Así, por ejemplo, el auge del contrabando y del cuatrerismo en el Alto Uruguay, es un hecho comprobado que emerge directamente de los desórdenes a que obliga al doctor Loza su situación de gobernador de hecho.

En el Alto Uruguay prestaba sus servicios de presión y vigilancia un señor Cáceres, cuya jurisdicción se extendía a los departamentos de Santo Tomé, La Cruz, Alvear, Libres, etc. El señor Eliseo Cáceres ejercía su vigilancia con severidad y tenía procesados por contrabando [illegible] comprobado, a una gran cantidad de sujetos que sentían próximo el viaje a la cárcel.

Esos contrabandistas, aprovechando esta hora de desconcierto, han ofrecido sus servicios y su influencia al gobernador Loza, a cambio de la impunidad. El gobernador ha pactado con el delito, y el primer fruto de [illegible] en la destitución del señor Eliseo Cáceres.

Poco importa que las rentas fiscales tomen rumbos tortuosos y contribuyan a aumentar fortunas mal habidas de profesionales del delito; importa poco, también, que la moral administrativa se deprima con estos actos de auspicio al vandalaje. Estos son factores secundarios que no les compete al ex gobernador Loza, si de tales transacciones obtiene unos cuantos votos para simular opinión que no tiene y para oponerse de hecho a la destitución de la Legislatura.

La opinión nacional debe tomar nota de estos significativos episodios y catalogarlos para cuando llegue la oportunidad de hacer justicia distributiva.

La agricultura en Córdoba

Superficie sembrada de maíz

El agrónomo regional de Córdoba ha presentado a la sección enseñanza extensiva, dependiente de la dirección general de enseñanza e investigaciones agrícolas, un informe sobre el cultivo del maíz, en esa provincia, del cual extractamos los siguientes datos:

Maíz.—Es uno de los cultivos principales de la rpovincia de Córdoba. El año 1915 se calcula que han sembrado 640.000 hectáreas, correspondiéndole los primeros puestos en orden de importancia, a los departamentos de Marcos Juárez, Unión, Juárez Celman, Río Cuarto, Río Segundo, General Roca, Tercero Abajo, Tercero Arriba, San Justo; en los demás la superficie cultivada es relativamente reducida.

Respecto al cultivo podemos decir que siendo como se sabe la seca una de las causas principales, a las cuales es debida la pérdida de las cosechas, es indispensable buscar los medios de contrarestar o atenuar en parte los efectos desastrosos de ese agente perjudicial. No habiendo otros medios a nuestro alcance que el perfeccionamiento de las prácticas culturales, en lo que se refiere al mejor aprovechamiento de la humedad y al mayor desarrollo del sistema radical de las plantas. En las continuas visitas que he realizado he podido comprobar lo deficiente de las prácticas comunes de preparación del suelo, que alcanzan a muy escasa profundidad (12 centímetros), como también por no dar con suficiente anticipación las rejas necesarias. Creemos que es necesario alcanzar por lo menos a profundidades de 20 a 30 centímetros, dando la primera reja con algunos meses de anticipación para el aprovechamiento de las lluvias y de la acción de los agentes atmosféricos. Con el uso de la rastra al preparar el suelo y durante el cultivo cuando las plantas tienen unos 10 centímetros de altura, como también por las carpidas continuas, se podría conseguir mantener el cultivo limpio, destruyendo también las costras superficiales, aprovechando mejor así la humedad, que de otro modo se perdería en gran parte por la evaporación.

La única práctica generalizada es el aporque, que muchas veces no se hace en buenas condiciones. Hemos aconsejado efectuarlo cuando el suelo no se encuentre ni muy seco ni muy húmedo.

En el presente año la seca y la langosta han causado daños enormes en el cultivo de este cereal y creo no exagerar que las pérdidas se elevarán por este motivo a más del 50 o.o, habiendo regiones donde el desastre ha sido completo. Indudablemente influyen también algunas otras causas, especialmente la elección de la variedad y la calidad de la semilla. Las variedades que predominan son el amarillo, el piamontés, el morocho común y en proporción más reducida el Pisingallo.

En cuanto a las siembras, haremos notar que el empleo de sembradoras mecánicas en líneas se ha generalizado mucho en esta provincia, viéndose también con agrado que muchos colonos empiezan a efectuar sus cultivos con máquina Lister.

Los rendimientos obtenidos por hectárea en un término medio general desde algunos años a esta parte han sido de 1.650 kilogramos, pero aisladamente han producido rendimientos excelentes de 30 y 40 quintales por hectárea y por excepción 50 quintales.

Para las chacras de una superficie de 200 hectáreas, que generalmente son las que más abundan en esta provincia, se consigue una utilidad en caso de que el año fuese muy bueno.

Entre las causas contrarias fuera de la langosta y la sequía, hemos observado en muchas chacras el carbón del maíz (Ustilago moydis), y en muy poca cantidad la (Puccinia Maydis).

Entre las malas yerbas que invaden los cultivos, podemos mencionar la quinea, yuyo colorado, abrojos, etc.

Los presidentes de comicio de Quilmes

Un sorteo sospechoso

QUILMES, marzo 8. — El comité directivo del partido radical de Quilmes ha resuelto en sesión extraordinaria de la fecha elevar una nota al comité central de la provincia, dando cuenta de que en el sorteo de presidente de comicios se han hecho designaciones verdaderamente parciales, lo que hace suponer que en la junta electoral se ha procedido con sumo interés para favorecer al partido conservador.

Y la prueba de estos hechos está calcada en la nómina de los sorteados que pertenecen al elemento provincial, teniendo Quilmes un padrón que cuenta con cientos de ciudadanos honorables y profesionales de arraigo para desempeñar con corrección las funciones establecidas en la ley electoral para garantizar la emisión del voto con toda imparcialidad.

La prueba evidente de que la junta ha hecho un sorteo político para favorecer al partido conservador está consignada en las siguientes consideraciones:

Benjamín J. Arraga, presidente de la primera mesa, es empleado público y jefe del Registro Civil.

Urbano B. Araujo suplente segundo de la primera mesa, es yerno del intendente Castro, no es contribuyente ni profesional.

Carlos M. Castellanos, presidente de la segunda mesa, miembro del consejo escolar.

En 1914 fué acusado ante el jurado popular.

Pedro A. del Castro, suplente primero de la segunda mesa es sobrino del intendente Castro, no es contribuyente ni profesional, es empleado de la municipalidad.

Pedro Dihel, presidente de la tercera mesa, es padre de un empleado municipal; ya no vive en Quilmes.

Ricardo García, presidente de la cuarta mesa, es empleado municipal y no reune las condiciones establecidas en la ley.

Raúl C. Iturralde, suplente segundo de la quinta mesa, es hermano de un municipal; tampoco reune las condiciones de la ley.

Ignacio Pfaffember, presidente de la séptima mesa, es miembro del concejo deliberante, en 1914, fué acusado ante el jurado popular.

Valerio Ponce de León, suplente de la séptima mesa, no reside en el partido ni es contribuyente ni profesional.

Eduardo Sarmiento, suplente segundo de la tercera mesa, es presidente del consejo escolar e hijo del médico de policía.

Luis Carlos Drago, suplente primero de la mesa 10; no es profesional ni propietario.

Antonio Benedetti, suplente segundo de la mesa 10; no reune las condiciones de la ley.

Anastasia P. Lanz, presidente de la 11.a mesa; es miembro del consejo escolar.

Juan Angel Escobar, suplente segundo de la mesa 11; es miembro municipal.

José Orlando, suplente 2.o de la mesa 11; es empleado municipal.

Elías Tomás Grigera, presidente de la mesa 14; es jefe del registro civil de Bernal; vive en La Plata; en 1913 fué acusado ante el juez del crimen por don Nicolás Bottari por delitos electorales en dichas elecciones; su causa se sobreseyó provisionalmente.

Enrique Soneyra, suplente segundo de la mesa 16; es jefe del Registro Civil de Florencio Varela.

Juan B. Curbet, suplente segundo de la mesa 17; no reune las condiciones de la ley.

Carlos M. Miguens, suplente 2.o de la mesa 18; tampoco reune las condiciones establecidas por la ley.

LA GUERRA EUROPEA

SITUACION POLITICA

EL CONFLICTO GERMANO-AMERICANO — LA POLITICA DEL PRESIDENTE WILSON — VOTACION DE LA CAMARA DE REPRESENTANTES — PERSPECTIVAS — LA CRISIS MINISTERIAL EN ITALIA EVITADA. — TRIUNFO DEL GABINETE SALANDRA. — PATRIOTISMO DE LOS PARTIDOS.

El voto del senado de Estados Unidos admitiendo indirectamente la política del presidente Wilson en lo que afecta a la conducta que deben observar los ciudadanos norteamericanos en el mar y las circunatsncias en que deben embarcarse, ha tenido que influir necesariamente en la actitud ulterior de la cámara de representantes.

No causa, pues, sorpresa alguna el anuncio de que la cámara de Estados Unidos haya seguido al pie de la letra el procedimiento del senado y haya desechado por una mayoría respetable de votos la moción presentada a los efectos de aconsejar a los ciudadanos que no embarquen en buques armados de los países enemigos de Alemania y de Austria.

La resolución de las dos ramas legislativas deja ahora sin duda alguna mayor libertad de acción al presidente Wilson para seguir la política que se ha trazado respecto a la guerra de submarinos sostenida por el almirantazgo alemán.

A estas horas la cancillería de la Unión debe tener en su poder todos los documentos complementarios remitidos por Alemania para justificar su nueva campaña naval de sumergibles, y con estos nuevos elementos de juicio y contando con el apoyo del parlamento, Mr. Wilson podrá de una vez resolver el conflicto en que se hallan envueltos Norte América y Alemania.

Muy grande es la responsabilidad que pesa sobre el mandatario de Estados Unidos y muchas y graves serán las consecuencias si al fin se lanza a la aventura de declarar la guerra al imperio alemán, sacando a su país de la paz de que ahora goza y de la enorme era de prosperidades que le ha traído la contienda europea.

Creemos muy difícil que Mr. Wilson se decida por los procedimientos extremos por múltiples causas, además de las apuntadas. Levantaría colosales resistencias en una gran parte de la opinión pública.

A título de rumor se dice que un representante, Mr. Robert Page, anunció que renunciaría a su mandato de diputado si el presidente Wilson arrastra a su país a la guerra.

Este hecho puede tener el carácter de aislado; pero no deja de tener importancia, y esa conducta podría ser imitada por otros representantes.

De todos modos la situación política en Estados Unidos habrá quedado despejada con la resolución de las dos cámaras, dejando el camino más expedito al presidente.

Veremos ahora la actitud definitiva de Mr. Wilson.

La situación política interna de Italia tiende a complicarse. Hace algún tiempo que se venía advirtiendo alguna agitación entre los elementos avanzados, especialmente los socialistas. La apertura del parlamento ha servido de ocasión al partido socialista para exteriorizar su actitud y su oposición a la política que sigue el gabinete Salandra.

Los informes telegráficos acerca de las sesiones en que se han desarrollado los ataques al gobierno aun cuando contienen detalles bastante elocuentes para apreciar la crisis en que se ve envuelto el gabinete italiano, no son, sin embargo, lo suficientemente explícitas para abrir juicios.

Es indudable que la situación económica de Italia es la causa principal de la actitud violenta asumida por los socialistas. Los enormes impuestos decretados sucesivamente en esto nueve meses de guerra, la carestía de la vida, la falta de materias primas para muchas industrias, el elevado precio del carbón y la prolongación de las operaciones contra Austria, sin mayores perspectivas de éxitos inmediatos, han originado sin duda alguna la crisis política.

No se acierta a ver quien podría en las actuales circunstancias reemplazar al hon. Salandra en la dirección suprema de los asuntos de estado.

A raíz de la guerra el gabinete se engrosó con algunos ministros que figuraban en los partidos avanzados, y el ministerio Salandra apareció entonces revestido con el carácter de un gabinete de concentración.

No ha bastado sin duda esta circunstancia para poner al gobierno a cubierto de ataques y de críticas, y ahora se halla en condiciones difíciles de satisfacer a una parte de la opinión pública italiana.

No debe olvidarse que, a pesar de las apariencias, existe en Italia una fuerte corriente germanófila, y que estos elementos y otros calificados de patriotismo tibio, deben en estos momentos trabajar para conseguir sus fines.

Es casi seguro que, a pesar de las dificultades que se oponen ahora a la marcha del gobierno, éste acabe por triunfar y consiga un voto de confianza que le permita seguir en el poder y continuar su política.

De todos la situación debe ser grave. El señor Salandra amenazó con renunciar, y el regreso repentino del rey Víctor Manuel a Roma debe indudablemente relacionarse con la crisis política.

Los últimos despachos de Roma aclaran la situación. El gobierno triunfó en la cámara consiguiendo por una mayoría de 281 votos rechazar la censura a su política presentada por el grupo socialista.

En consecuencia, la vida del gabinete Salandra queda asegurada, habiendo predominado el patriotismo de los partidos que apoyan al gobierno.

FRENTE AUSTRO-ITALIANO

Preparativos de una gran ofensiva en el Isonzo

DUELOS DE ARTILLERIA EN EL FRENTE — EN VISPERAS DE UN ATAQUE — MAL TIEMPO EN LAS LINEAS — LA CRISIS MINISTERIAL EVITADA — TRIUNFO EN LA CAMARA DEL Sr. SALANDRA — EL VIAJE DEL REY A ROMA — EL TRATAMIENTO DE LOS PRISIONEROS AUSTRIACOS — OTRAS INFORMACIONES.

GINEBRA, marzo 8. — Desde hace días corre con insistencia el rumor de que el general Cadorna está preparando un gran movimiento ofensivo en las líneas del Isonzo hacia el extremo meridional y lo más cerca posible de Trento.

A estos fines desde hace varias semanas el estado mayor general italiano está organizando esa operación, acumulando tropas en los puntos estratégicos y un enorme material de guerra y municiones.

Diariamente llegan a la retaguardia italiana trenes llenos de elementos de todo género.

El momento preciso de esta operación depende del tiempo.

La temperatura se mantiene muy baja, la nieve es abundante y una gruesa capa cubre el terreno.

Se cree que esta ofensiva no podrá iniciarse hasta mediados de abril; pero es posible que se precipite si el tiempo mejora antes y si el estado mayor considera oportunas las circunstancias que median antes de iniciarse la primavera.

ROMA, marzo 8.—Durante las últimas veinte y cuatro horas no ha ocurrido nada importante en los diversos sectores.

Todo se ha limitado a duelos de las artillerías, según lo anuncia el acostumbrado boletín del estado mayor general.

ROMA, marzo 8. — Apareció un informe semioficial retrospectivo acerca de las operaciones realizadas hace algún tiempo en la zona del Trentino.

Dicho documento dice lo que sigue:

"Los austriacos iniciaron un vigoroso ataque contra nuestras posiciones en el valle de Lagarina.

"La nueva ofensiva del enemigo no ha tenido ningún éxito. Todos sus esfuerzos se estrellan contra las fuertes posiciones sólidamente ocupadas por las tropas italianas. Los diversos ataques fueron rechazados.

"En toda la zona del Trentino, la lucha es continua y tenaz, por ambas partes.

"Los austriacos al reanudar con más violencia la ofensiva, lo hacen porque se encuentran bajo la pesadilla de una suprema necesidad: la de volver a dominar el camino carretero que desde Ripa y Mori conduce a Rovereto.

"Esta carretera se encuentra ahora interceptada completamente por contingentes italianos, que disponen de mucha artillería ligera.

"Hasta fines del último trimestre la carretera Riva-Rovereto permitía a los austriacos el rápido desplazamiento de sus fuerzas. Por esto el enemigo redobla sus desesperadas tentativas para arrojarnos de nuestras posiciones.

"Actualmente, la mayor concentración de tropas austriacas se nota en el valle de Poppio, entre el Garda y el Adige.

"Nuestra artillería de grueso calibre contesta a los ataques enemigos, no concediéndoles un solo minuto de tregua.

"Por su parte, las baterías austriacas no consiguen dañar nuestras obras de defensa, que nos permiten permanecer en las posiciones sin el menor peligro de tener que abandonarlas.

"No obstante las graves dificultades que ofrece el terreno y el clima, en un reciente avance alcanzamos a llegar más al norte aún, ocupando la salida del valle de Cresta.

"Mientras tanto el duelo de artillería se hace cada hora más violento y los ataques que realiza la infantería austriaca no obtienen éxito ninguno.

"Nuestras tropas son admirables".

ROMA, marzo 8. — La situación política que parecía presentar serias complicaciones con la actitud del partido socialista, se ha despejado.

En la sesión realizada por la cámara de diputados ayer, dicha agrupación presentó una moción de censura al gabinete que preside el señor Salandra.

En el debate intervinieron el jefe del gobierno y el ministro de guerra, general Zuppeli. El señor Salandra abundó en explicaciones acerca de la situación política y económica y el general Zuppeli dió informe acerca de las operaciones y condiciones en que se hallan las familias de los soldados.

Los socialistas no se dieron por satisfechos e insistieron en su censura a gobierno. El señor Salandra apeló al juicio de la cámara, y puesto a votación el asunto la cámara por 281 votos contra 25 aprobó las explicaciones del gabinete.

En general se considera que el ataque de los socialistas al gobierno ha venido a robustecer la acción del gabinete, pues le dió ocasión de decir lo que deseaba y en la forma que le convenía, y le asegura para el porvenir su conducta.

La mayoría de la cámara se dió cuenta de la delicada situación en que quedaría el país con un cambio de gabinete en los actuales momentos, y antepone el patriotismo, haciendole prevalecer sobre todos los demás intereses.

Se cree que con este triunfo parlamentario del gobierno los opositores dejarán de molestar al señor Salandra.

ROMA, marzo 8. — La llegada repentina del rey Víctor Manuel hizo creer que la crisis ministerial era un hecho.

Parece que este viaje no obedece a esos motivos y sólo a causas privadas. Sin embargo, sábese que el soberano conferenció extensamente con el señor Salandra y con los ministros de relaciones exteriores y de guerra.

Se anuncia que el soberano regresará inmediatamente al frente de batalla.

ROMA, marzo 8. — Con motivo de las censuras de una parte de la prensa al gobierno por la extremada reserva de las noticias de la guerra, el gobierno ha hecho la siguiente declaración:

"Los países neutrales reciben las noticias prontamente y los partes diarios del general Cadorna son transmitidos tan pronto como se reciben a las naciones aliadas.

"Dijo el marqués Borsarelli que, con el propósito de que se conociera la verdad de los hechos, que favorece a Italia, el comandante supremo autorizó a los corresponsales extranjeros para que visitaran el frente".

ROMA, marzo 8. — Ha quedado plenamente reconocido que el embajador de España ante el Quirinal po el gobierno de Italia atiende en forma correcta a los prisioneros austriacos.

El diplomático español acaba de efectuar una encuesta que prueba el excelente tratamiento de que son objeto los soldados cautivos enemigos.

La acción naval

Otro buque corsario alemán

Los movimientos de la escuadra germánica

DIVERSAS INFORMACIONES

NUEVA YORK, marzo 8. — Informan de Honolulu que los oficiales del vapor inglés «Niágara» declaran que los cruceros «Australia» y «Sydney», acompañados de los cruceros japoneses «Chitore» y «Tokima» cruzaron el océano Pacífico buscando a un buque pirata alemán que hace poco fué señalado en Magallanes.

ROMA, marzo 8. — Anuncian de Copenhague que los buques de guerra alemanes han salido de Kiel.

Corre el rumor de que comanda la escuadra el príncipe Enrique de Prusia, hermano del kaiser y de que muy pronto se librará una gran batalla naval.

Comunican de Estocolmo que se ha visto a un torpedero ruso en las cercanías de la isla de Oland y a seis submarinos alemanes no lejos del Oére Sund.

COPENHAGUE, marzo 8. — Comunican de Malmoe que un torpedero alemán apresó en las cercanías de Landskrona al buque sueco «Ines».

Inmediatamente el torpedero sueco «Regulus» se acercó al alemán y le hizo presente que el apresamiento se había realizado dentro de las aguas territoriales de Suecia.

El comandante del torpedero germánico se excusó y permitió al «Ines» continuar su viaje.

LONDRES, marzo 8. — Se anuncia que el queche británico «Dayspring» fué echado a pique en el mar del Norte por un submarino alemán.

La tripulación del «Dayspring» fué desembarcada.

ROTTERDAM, marzo 8. — Ha llegado a este puerto, procedente de la India, el vapor holandés «Bandoeng», cuyo capitán declara que fué atacado sin previo aviso en el Mediterráneo por un submarino austriaco.

El capitán ha añadido que logró escapar gracias a la velocidad de su barco, pero que los cañonazos del submarino le dañaron los botes.

En el frente oriental

Violento cañoneo cerca de Dalen

Combates en la región de Illuxt

Exitos de los austriacos

PETROGRADO, marzo 8. — Las noticias procedentes del frente de batalla dan cuenta de la intensidad del cañoneo alemán en el sector de Riga a Dwinsk. Los rusos responden enérgicamente al fuego enemigo.

Donde el bombardeo alemán ha adquirido mayor violencia es un punto situado al sudoeste de la isla de Dalen. La artillería enemiga es dirigida por cinco globos. Los cañones germánicos no dan un momento de reposo. Los rusos se ven obligados a mantenerse en los abrigos, completamente preparados para rechazar el asalto que se espera.

En la región de Illuxt las tropas del mariscal Hindenburg realizaron varios ataques, ninguno de los cuales tuvo éxito. Los alemanes hicieron un empleo excesivo de las granadas de mano y de bombas con gases asfixiantes; pero todo resultó absolutamente inútil. Los rusos se mantuvieron firmemente en sus posiciones.

En una misma región el enemigo hizo explotar algunas minas. Las explosiones no ocasionaron bajas en las filas moscovitas.

AMSTERDAM, marzo 8. — Comunican de Viena que en los últimos días se han anunciado las operaciones en el frente oriental.

Las fuerzas austriacas, mediante violentos asaltos, han obtenido algunas importantes ventajas. Las tropas austro-húngaras que forman parte del ejército del general conde von Bothmer, han alcanzado varios éxitos en la región de Tarnopol.

AMSTERDAM, marzo 8. — Informan de Viena que el gobierno austro-húngaro publicó el siguiente boletín:

"En el distrito de Karpowka, el ejército del archiduque José Fernando desalojó a los rusos de sus trincheras. Organizamos esas trincheras inmediatamente.

"Al noroeste de Tarnopol ocupamos unas 1000 yardas de trincheras enemigas.

"En las regiones de Tarnopol y Brieston y en la Besarabia aumenta la actividad de la artillería".

En los Balcanes

Negociaciones greco-turcas

La defensa de Valona

LONDRES, marzo 8. — "The Daily Mail" publica un despacho de Roma informando de fuente fidedigna que los gobiernos de Grecia y Turquía han iniciado las negociaciones para precaverse de la posiblidad de una futura agresión por parte de Bulgaria.

ROMA, marzo 8. — El estado mayor italiano sigue preocupándose de la defensa de Valona.

A estos fines designó al general Piacentini para que asuma el mando en jefe del cuerpo expedicionario destacado en Albania.

Dicho jefe asumió el mando y dió una orden general al ejército que causó excelente impresión a los soldados.

Sábese positivamente que el gobierno de Italia está resuelto a mantener su situación pública en Albania y en el Adriático y que no evacuará Valona.

Asimismo se ha hecho público que las tropas italianas han sido reforzadas y que actualmente se dispone en Albania de 60.000 hombres perfectamente equipados y con abundantes provisiones y municiones.

La escuadra italiana sigue en aguas de Valona dispuesta a cooperar a la defensa de las ciudad.

ATENAS, marzo 8. — Sigue cada vez acentuándose el mejoramiento de relaciones entre Bulgaria y Grecia.

El gobierno heleno no ignora los manejos que está realizando Bulgaria para ensanchar aún más su zona de influencia en los Balcanes.

El envío de tropas que fué a la línea delimitadora búlgara interprétase como un síntoma de la tirantez existente entre los dos países.

PARIS, marzo 8. — La Agencia Havas recibió un despacho de Atenas dando cuenta de que los búlgaros dejaron de trabajar para la construcción de atrincheramientos en la zona neutral de la frontera griego-búlgara.

Esta medida fué tomada a raíz de una protesta formulada por el gobierno griego.

La requisa de buques alemanes por Portugal

NUEVA YORK, marzo 8. — Informan de Lourenco Márquez que los cuatro vapores alemanes que fueron confiscados por las autoridades portuguesas son el Admiral, el Essen el Kromprinz y el Hoff. Las tripulaciones de estos buques fueron internadas. El número de tripulantes internados llega a 400.

SITUACION MILITAR

CONTINUA LA OFENSIVA ALEMANA EN FRANCIA Y FLANDES. — LA BATALLA DE VERDUN. — EXITOS DE LAS TROPAS DEL KAISER. — BRILLANTE RESISTENCIA DE LOS REPUBLICANOS. — EN LOS BALCANES. — EL ATAQUE CONTRA VALONA. — LOS RUSOS SIGUEN AVANZANDO EN EL CAUCASO. — EN LOS FRENTES ORIENTAL Y AUSTRO-ITALIANO.

Las tropas del Kaiser continúan enérgicamente su movimiento ofensivo en Francia y Flandes. En el Argona, en la Champaña, en el Woevre, en el sector de Verdun, en casi todas partes, siguen realizando incesantemente sus asaltos, preocupados tan solo en el triunfo a obtener y en absoluto indiferentes a la sangre derramada. Al empuje de los atacantes solo iguala la brillante y heroica resistencia de los atacados.

Al nordeste de Vermelles los alemanes desalojaron a los ingleses de una posición que estos le habían tomado hace dos días. En la Champaña las fuerzas germánicas reconquistaron unas trincheras que les habían arrebatado los franceses e hicieron prisioneros a dos oficiales y 150 soldados. En el Argona, mediante operaciones de minas, los germanos avanzaron sus líneas al nordeste de La Chalade.

Donde la lucha ha tenido su carácter más violento es en la región al norte de Verdun y en el Woevre. Al oeste del Mosa, al norte de la fortaleza, protegidos por un intenso bombardeo, los alemanes, después de apoderarse de la aldea de Forges, avanzaron a lo largo del ferrocarril y llegaron hasta las afueras de Regneville. Simultáneamente, una división germánica atacó tres veces y concluyó por tomar la colina 265. El éxito alemán fué tan rápido en esa región que los franceses lograron conservar a duras penas las aldeas de Bethincourt, Boqueteaux y Cumieres. Horas más tarde las tropas del Kaiser reanudaron sus ataques y se establecieron en el bosque de Corbeaux. Ha sido, como se ve, un notable avance. Un poco más y los alemanes se encontrarán frente a las obras defensivas de Charvy y del fuerte de la Belle-Epine, en el campo atrincherado de Verdun.

Al este del Mosa la ofensiva germánica ha disminuído en intensidad. El comando teutón se mantiene a la espera de los resultados del movimiento emprendido entre Bethincourt y el Mosa.

En el distrito del Woevre los alemanes tomaron por asalto la aldea de Fresnes, al sudeste de Verdun, haciendo más de 300 prisioneros. Evidentemente la célebre fortaleza no se halla aun en peligro; pero no es menos evidente que día a día el peligro se va acercando.

Después de la ocupación de Durazzo el avance austro-húngaro en Albania ha progresado muy lentamente. Los austriacos avanzan precedidos de bandas de albaneses austrófilos. El ataque contra Valona se da como inminente. Nosotros lo dudamos.

En Valona además de las recientes divisiones enviadas por Italia para reforzar la guarnición, se encuentran las tropas de Essad Bajá, un pequeño destacamento serbio, otro montenegrino también pequeño, un ejército italiano al mando del general Bottezzi y algunas fuerzas francesas y británicas. Esas fuerzas se han atrincherado poderosamente. Tienen al nordeste, a mucha distancia, tropas búlgaras cuya importancia se ignora. Los soldados del zar Fernando llegaron hace bastantes semanas a El Bassan y la cuenca de Skumbi. Esperábase que marcharían sobre Valona, pero no se han movido. Telegramas de Roma aluden a la presencia de un grueso destacamento búlgaro, al oeste del lago de Ochrida. Pero los italianos no deben temer una brusca ofensiva de esos elementos, porque el país que deberían recorrer para acercárseles es dificilísimo, sobre todo en invierno. Lo más probable, pues, es que los austriacos se fortifiquen en Durazzo y no se aproximen demasiado a Valona y que los búlgaros no pasen de El Bassan. Verdad es que una columna búlgara ha llegado a Bevat, según se dice; pero ese movimiento no tiene mucha significación.

Según asegura la prensa de París, en Corfú hay ya unos 75.000 serbios o sea, el efectivo de cinco divisiones. A Bizerta fueron enviados 6.000. En Salónica hay también algunos miles. Dice Wolff que aún quedan en Albania de 15 a 20.000 serbios. Por lo tanto, el general Sarrail contará, cuando la evacuación y la reorganización de esos restos lamentables acaben, con ocho divisiones serbias de a 15.000 hombres cada una. Pero, de fijo, aún pasará algún tiempo antes de que el rey Pedro pueda considerar preparados para las nuevas luchas esos contingentes escapados al desastre.

En el Cáucaso los rusos continúan avanzando con más rapidez seguramente que los austriacos en Albania. Se dice que los moscovitas marchan en tres columnas: la primera a lo largo de las costas del mar Negro, la segunda desde el sudoeste de Erzerum y la tercera sobre la frontera de Persia. Dícese asimismo que los turcos preparan una formidable línea defensiva desde Casiaria hasta Sivas. Esperemos a ver si estas noticias se confirman.

En los frentes austro-italiano y oriental no ha ocurrido nada nuevo.

FRENTES SECUNDARIOS

CONTINUA EL AVANCE RUSO EN EL CAUCASO

PROPOSITOS ATRIBUIDOS A LOS MOSCOVITAS. — RESOLUCIONES DE UN CONSEJO DE GUERRA. — RUMOR DE LA MUERTE DE ENVER BAJA. — MARCHA DEL GRAN DUQUE NICOLAS A TRAVES DEL ASIA MENOR. — LOS RUSOS OCUPAN COLA. — OTRAS INFORMACIONES.

ESTOCOLMO, marzo 8. — Por informaciones recibidas en esta ciudad se sabe que un reciente consejo de guerra ruso se mostró favorable al abandono de toda ofensiva contra Alemania y Austria a fin de concentrar todos los esfuerzos del imperio en el Asia Menor contra los turcos.

El estado mayor moscovita ordenó en consecuencia el envío al Cáucaso de todos los refuerzos que estaban destinados a la Besarabia y a la región de Riga.

Los críticos militares opinan que esta resolución de los rusos revela que tienen plena confianza en el poder de sus posiciones en el frente oriental.

ATENAS, marzo 8. — Se asegura que tanto el gobierno con el estado mayor de Turquía se encuentran completamente desorganizados. Es tal el estado de las cosas que nadie es capaz de conservar la autoridad suprema.

Esta situación ha sido producida por la desaparición de Enver Bajá, de quien se sigue diciendo con insistencia que ha sido asesinado. La noticia, sin embargo, no ha sido aun confirmada.

Las personas mejor enteradas de lo que acontece en Turquía y de las violentas pasiones que entran en juego en la política de aquel país, se sienten inclinadas a creer la muerte de Enver Bajá.

LA HAYA, marzo 8. — Circulan con insistencia los rumores de que el gobierno otomano desea firmar la paz por separado.

En las altas esferas oficiales se da crédito a esas versiones debido a que se sabe a que la situación de Turquía se ha hecho insostenible.

Sábese que los turcos temen que el gran duque Nicolás realice un avance al través del Asia Menor en dirección a Alexandrette. Los rusos desean apoderarse de este puerto que les sería de suma utilidad en invierno cuando los hielos hacen tan difícil las exportaciones e importaciones por Arkangel.

PETROGRADO, marzo 8. — El ministerio de guerra publicó el siguiente comunicado:

"En el Cáucaso seguimos obligando al enemigo a retirarse. En Ampravi nos apoderamos de otro cañón turco.

"En Persia nuestras tropas ocuparon Cola, punto situado a 27 millas al oeste de Kermanshah."

LONDRES, marzo 8. — Comunican de Atenas que la situación militar de Turquía se agrava considerablemente. Los turcos se encuentran casi imposibilitados para detener el avance de los rusos.

Los moscovitas avanzan en tres columnas. La primera marcha a lo largo de las costas del mar Negro la segunda desde el sudoeste de Erzerum y la tercera amenaza la frontera de Persia.

Los turcos preparan una fuerte línea defensiva que se extiende desde Caciaria a Sivas.

De los ocho cuerpos de ejército que se hallaban concentrados en los Dardanelos y en la Tracia turca solamente un cuerpo fué enviado en auxilio de las tropas del Cáucaso.

La artillería de este cuerpo se despachó por vía marítima y se cree que los rusos le cerraron el paso. Cuatro cuerpos de ejército otomanos quedan en Kirklisse a lo largo de la Tracia.

Los generales turcos desconfían de los búlgaros y a esto obedece el mantenimiento de esas fuerzas en aquella región.

LONDRES marzo 8. — Se ha recibido de Roma un radiograma que dice lo siguiente:

«Los aviadores del ejército aliado informan desde Chios, que continúa el incendio causado en Esmirna, por el bombardeo de los aeroplanos.

"La destrucción, según parece, es grande en esa ciudad."

LONDRES, marzo 8. — Por noticias recogidas en el ministerio de la India se sabe que las operaciones en la Mesopotamia se desarrollan favorablemente para los ingleses.

Créese que los turcos se verán en breve obligados a levantar el sitio de las tropas británicas en Kut-el-Amara.

EL PROBLEMA DEL COMBUSTIBLE

Gravedad de la situación

TRAFICO DE LOS FERROCARRILES

Empleo de la leña

EL PETROLEO DURANTE LA GUERRA

Desgraciadamente se cumplen los pronósticos que hiciera LA EPOCA con anticipación de dos meses, a cuanto está ocurriendo. Llegamos al período álgido de la crisis del combustible, mucho antes de lo que pensábamos. Y lo que es más lamentable: se produce en condiciones tan desfavorables y tan premiosas que exceden en mucho a nuestros temores y previsiones.

Se sabe que el total de carbón empleado en los ferrocarriles de la República se eleva aproximadamente a 1.100.000 toneladas y el de leña alcanza a 200.000.

Algunos ferrocarriles, el Sud y el Central Argentino, por ejemplo, consumen alrededor de 250.000 toneladas de carbón, lo cual equivale aproximadamente a un gasto de 20.000 toneladas mensuales.

Estas cifras demuestran toda la importancia y trascendencia que el problema tiene para las empresas ferroviarias, y en consecuencia, para el país.

Si se agrega que la mayor parte de los ferrocarriles, excepción hecha del Central Argentino, poseen en la actualidad un stock muy reducido de carbón y se han visto obligados desde hace días a recurrir al empleo de la leña, se comprenderá sin esfuerzo la gravedad de la situación.

Los ferrocarriles adquieren leña—

Como pudiera creerse que exageramos, recordaremos que el ferrocarril al Pacífico empleaba leña en sus servicios locales, habiéndose visto obligado a estudiar la transformación de sus chisperos para evitar incendios, pues es sabido que a tales efectos los destinados al carbón, son ineficaces.

El ferrocarril Central Argentino a pesar de tener una fuerte existencia de carbón, ha hecho grandes adquisiciones de leña, la cual ha sido facilitada grandemente por el hecho de tener en su zona de influencia grandes bosques en explotación.

Otros ferrocarriles, como el Gran Sud por no tener bosques a mano, precisamente, se encuentran en situación más difícil. Sin embargo, según datos fidedignos, ha celebrado un contrato por 50.000 toneladas.

Ferrocarriles del Estado—

Los ferrocarriles del Estado, por análogas razones que el Central Argentino, se encuentran a cubierto del encarecimiento del combustible.

En la actualidad tienen ya un fuerte tráfico de leña y no sería difícil que como consecuencia de la demanda de leña el tráfico se intensifique de tal modo que el material rodante resulte insuficiente para remediar lo cual sería indispensable exigir mayor cooperación de los demás ferrocarriles de trocha angosta, sobre todo de los ferrocarriles provincial de Santa Fe y Compañía General, que son los que se encuentran en mejores condiciones, si bien el último sólo podría hacerlo en forma muy limitada por el momento, en razón del excesivo tráfico.

Como dato ilustrativo mencionaremos de nuevo las adquisiciones de leña efectuadas por la Compañía alemana trasatlántica de electricidad y las dificultades que le impiden proveerse de todo el combustible necesario.

Disminución del tráfico ferroviario—

La imposibilidad de asegurar combustible por falta de material rodante o por insuficiencia de leña, obligará dentro de muy pocos días, mal que pese a la incuria gubernativa, a modificar en los ferrocarriles el servicio de pasajeros y carga.

Para comprender la importancia que la reducción de trenes tiene en el consumo de combustible conviene tener presente que en término medio cada tren consume de 10 a 12 kilos de carbón por kilómetro, o sean aproximadamente 30 kilos de leña desde que los poderes caloríficos de ambos elementos se encuentran en la relación de 1 a 3.

Por lo que respecta a las cargas, será también necesario aumentar como se hizo al principio de la guerra y tendiendo al mismo fin los plazos de transporte, con lo cual se mejorará la utilización del material rodante, hoy deficientísima como consecuencia de la escasez de tráfico de muchas líneas y ramales.

El petróleo durante la guerra—

Completamos los apuntes publicados en números anterioers sobre el petróleo durante la guerra, con nuevos datos muy interesantes:

Después de los Estados Unidos que son los mayores productores del mundo, corresponde el primer lugar a Rusia, cuya producción en 1913 ha alcanzado 9.247.000. La producción total de petróleo ha sido, en los once primeros meses de 1915, de 513 millones de ponds (1) contra 505 millones en igual período de 1914, lo que da un aumento de 8 millones de ponds, o sea el 1.6 o|o. Esta producción total se descompone en la siguiente forma: 315 millones de ponds contra 308 millones en 1914, para la región de Bakou; 81 millones contra 90 millones, para Grosnyi; 54 millones contra 46 millones, para Surakhani; 29 millones contra 31, de pozos explotados en forma menos perfeccionada; 15 millones contra 15, para las regiones del Ural; 10 millones, como en 1914, para las islas de Swaitoi y de Tchelenken, y 9 millones contra 5, en Maikop y Ferghana. El aumento de la producción en el viejo territorio de Bakou, proviene de que en 1914 las huelgas dificultaron la producción; el acrecentamiento de la producción en Surhakani es debido a un considerable desenvolvimiento de la actividad en esta región. El aumento en la producción del distrito de Maikop proviene del aceite surgido del pozo de Maikop-Combines.

El tercer país productor de petróleo del mundo es Méjico. El vuelo de esta riqueza nacional se ha visto entorpecido por la revolución, pero según noticias recientes, se hacen grandes preparativos en este país para dar a la industria petrolífera una gran actividad. Así la Mexican Petroleum Company tendrá nueve barcos nuevos en el Atlántico antes de marzo de 1917. De estos nueve barcos, siete se han construído especialmente, y cinco de entre ellos deben ser entregados en el transcurso del año 1916. Uno de estos buques tendrá una capacidad de 90.000 barriles.

Rumania que ve disminuir sus exportaciones de petróleo en fuertes proporciones, ha tenido en 1914, una producción inferior a la de 1913; aquélla sólo fué de 12.827.000 barriles contra 13.555.000 en 1913. No poseemos todavía las cifras de 1915, pero el "Monitor de los petróleos rumanos" se quejaba recientemente de la disminución de la exportación, haciendo notar que los estanques y estaciones de depósitos estaban archillenos.

En cuanto a Galitzia, cuya producción ha bajado de 7.818.000 barriles en 1913 a 5.033.000 en 1914, he aquí, según una comunicación de M. Guiselin a la Sociedad de Ingenieros Civiles, como, a creer a la "Gazette de Francfort", se ha conducido su producción, durante los primeros meses de la guerra:

1914	Agosto	52.000	toneladas
"	Septiembre	24.600	"
"	Octubre	19.000	"
"	Noviembre	23.800	"
"	Diciembre	36.600	"
1915	Enero	39.700	"
"	Febrero	39.000	"
"	Marzo	43.500	"
"	Abril	46.800	"
"	Mayo (1 al 13)	p1.000	"

Se ve, según este cuadro, que la ocupación rusa, que ha durado de fin de septiembre a mayo de 1915, no ha detenido la industria del petróleo. M. A. Guiselin agrega que los incendios que han tenido lugar en el curso de los combates, han destruído cerca de 320.000 toneladas de petróleo, sobre las 880.000 que estaban de reserva en Tustanowice. En esta misma región, han sido quemadas 220 sondas y 99 han quedado libres; no ha sido destruída ninguna sonda. Después de estos incendios, la producción ha bajado a 30.000 toneladas. Es verosímil que los alemanes, desde que ocuparon la Galitzia, habrán hecho todo lo posible por aumentar la producción, por ser casi insignificantes sus recursos ante la enormidad de sus necesidades que, antes de la guerra, eran satisfechas, sobre todo, por América.

En la República Argentina, ha tomado el gobierno la dirección de la industria del petróleo. Los pozos de Comodoro Rivadavia, producen ahora de 6000 a 8000 toneladas por mes. Con toda esta producción unida a una cantidad igual, procedente de Méjico, apenas si puede hacerse frente a la demanda.

En el Japón, para los meses de enero a septiembre de 1915, comparados con iguales meses de 1914, el crecimiento de la producción está calculado en el 17.5 por ciento. Si la demanda para el alumbrado disminuye en el Japón, en cambio la del petróleo para la marina y los ferrocarriles, aumenta mucho.

Exigiendo la guerra considerables cantidades de petróleo, Francia ha tenido que aumentar sus importaciones durante el año 1915. No tenemos todavía a la vista los documentos aduaneros detallados, más que de los once primeros meses del año; he aquí lo que nos enseñan: las cantidades importadas de aceites de petróleo y de esquisto, han pasado (comercio especial) de 2.028.692 hectólitros, durante los once primeros meses de 1914 a 2.451.843 para los once meses de 1915; o sea un aumento de más de 420.000 hectolitros. Los países proveedores han sido, para el mismo período, durante los tres últimos años (en hectolitros):

País de procedencia	11 meses de 1915	11 meses de 1914	11 meses de 1913
Rusia	—	245	13.600
Austria Hungría	40.836	398.376	467.700
Rumania	4.466	39.004	137.100
Estados Unidos	2.353.713	1.536.370	1.608.800
Otros países	52.828	54.697	50.400
	2.451.843	2.028.692	2.281.600

Hay que tener en cuenta el considerable crecimiento de las importaciones americanas, que han crecido en 817.343 hectolitros. En el siguiente cuadro se ve también un gran aumento para las esencias (en hectolitros):

País de procedencia	11 meses de 1915	11 meses de 1914	11 meses de 1913
Rusia	13.275	393.115	597.000
Austria Hungría	1.223	112.310	106.500
Rumania	47.281	660.930	808.800
Estados Unidos	2.252.861	1.111.789	671.300
Otros países	419.048	31.765	76.400
	2.733.688	2.309.909	2.260.000

Cuanto a las importaciones de aceites pesados y residuos de petróleo, si la cantidad en globo ha permanecido sin cambio notable: 984.288 quintales contra 971.397 en 1914, la parte de los Estados Unidos es, en cambio, mucho mayor, pues ha pasado de 549.939 quintales para los once meses de 1914 a 887.671 para los once de 1915. En cuanto a los aceites de petróleos y esquistos brutos, cuyas importaciones van disminuyendo desde hace algunos años, están en baja considerable para todas las procedencias habiendo sido el total en 1915 (once meses) de 217.841 hectolitros contra 1.329.879 en 1914 (once meses). El puerto de Rouen, ha recibido en 1915, 25.385 toneladas de petróleo y esencias más que en 1913 y 93.143 más que en 1914, con una importación de 236.752 toneladas en 1915 contra 143.607 en 1914 y 211.367 en 1913.

Rumania había enviado 39.401 toneladas de aceites minerales brutos o esencias en 1913; igualmente habían llegado 27.719 de Rusia y 20.005 de Galitzia. Por consecuencia de la clausura de los Dardanelos, y de la ruptura de relaciones con Austria, Rouen, no ha podido traerlos de estos países en 1915; pero si la mayor parte de los [illegible] y esencias del año último se pidió a los Estados Unidos, también fué expedida desde Egipto y Persia.

Antes de terminar este estudio, recordaremos, sirviéndonos de estadísticas americanas, la importancia de la producción mundial del petróleo en 1913 y 1914 (en millares de barriles):

	1914 Producción	o o	1913 Producción	o'o
Estados Unidos	265.763	66'36	248.446	64'59
Rusia	67.021	16'74	62.834	16'34
Méjico	21.188	3'29	25.902	6'73
Rumania	12.827	3'20	13.555	3'52
Indias Orients. neerl	12.705	3'17	11.967	3'—
Indias Inglesas	8.000	2'—	7.930	2'06
Galitzia	5.033	1'26	7.818	2'03
Japón	2.738	0'68	1.942	0'51
Perú	1.918	0'48	2.133	0'55
Alemania	996	0'25	996	0'26
Egipto	777	0'19	95	0'03
Trinidad	644	0'16	504	0'13
Canadá	215	0'05	228	0'06
Italia	40	0'01	47	0'01
Otros países	620	0'11	270	0'07
	400.483		384.667	

Cuando se recuerda que la producción mundial del petróleo no alcanzaba a 20 millones de toneladas en 1900, ni a 10 millones en 1890 y se ve el nivel a que ha llegado hoy, parece que no debe tenerse ninguna inquietud respecto al porvenir de este producto. Y, sin embargo, en los momentos actuales, los diarios americanos predican la economía en lo que concierne a su empleo; dejan entrever una posible escasez, y se preguntan cómo podrán alimentarse los motores a petróleo en el verano próximo. No es éste un fenómeno de los menos curiosos en este tiempo en que los trastornos económicos son tan numerosos y tan amplios. Al lanzar estas voces de alarma, recuerdan que ya se dieron otras en un pasado bastante reciente y que el mercado, lejos de estar desprovisto, estuvo casi obstruído. Las circunstancias no parecen propicias para provocar una obstrucción de este mercado; pero la enormidad de la demanda, resultante de la guerra provoca una elevación de precios que, a su vez, impulsará a la busca o a la valorización de nuevos yacimientos y arrastrará un acrecentamiento de producción; tenemos un ejemplo en los esfuerzos que actualmente están haciendo los productores mejicanos. Sea lo que fuere, todo el tiempo que duren las hostilidades, es preciso atenerse para el petróleo a precios elevados, que vienen a acrecentar más aún para el consumo europeo los colosales precios de los fletes.

(1) El pond equivale a 16'38 kil.

En la escuela primaria

PRIMER DIA DE CLASE

EL MAESTRO Y EL ALUMNO

Las escuelas comunes de la capital han abierto sus clases. Inspectores técnicos, directores, maestros y alumnos, entran en actividad dictando instrucciones, organizando los establecimientos, preparando lecciones interesantes y amenas o esperando recibir conocimientos, que han de constituir la base y el medio indispensables para asegurar un porvenir no sospechado.

Nos hallamos en el año del centenario de nuestra independencia, y si bien la situación económica por que atraviesa el país no permitirán grandes festejos, espectáculos extraordinarios, ni solemnidades sorprendentes, la escuela común, concurrida hoy por elemento perteneciente a familias distinguidas, como a las que carecen de los medios más indispensables para vivir, recibe en sus aulas, con espíritu de progreso y civilización, al alumno rico y al pobre, con la esperanza de formar un ciudadano digno, un hombre de trabajo, un ser moral, y una inteligencia dispuesta a adquirir las nociones que su actividad requiera.

La escuela primaria, como institución común, debe destacarse por su obra real, efectiva, progresista, sincera y de verdad. El maestro de escuela, como inspirador de futuras revelaciones, cultor de la mente, haciendo de su profesión un apostolado, sin pensar en intereses personales, no ha de ver ante sí más porvenir que el de sus alumnos, estudiando sus caracteres individuales, procurando despertar entusiasmo por un trabajo consciente, alejando teorías ridículas o impracticables. No espere recompensas pecuniarias, pues el maestro ha sido y será siempre, mientras los destinos de la instrucción pública estén subyugados a los legisladores preocupados en política, rezagado en consideraciones. Pero en recompensa tiene satisfacciones morales de inmenso valor. Sabe que de su acción puede depender el porvenir de la patria. Ha de hacer labor no afectada por la mistificación: sus alumnos mostrarán conocimientos adquiridos con solidez, sin vacilaciones por procedimientos que aseguren la estabilidad de la instrucción; los deberes escritos no serán intervenidos por los parientes ni el maestro: serán revelación exclusiva del progreso del niño; la educación moral, trasmitiendo consejos, máximas y proverbios de aplicación inmediata y útil en las relaciones con la sociedad y la familia, como base de la cultura, ha de exigirle un estudio y una dedicación que caractericen su obra.

Su misión en el año del centenario le obliga a aplicar nuevas orientaciones en la enseñanza, según instrucciones especiales recibidas de la inspección técnica escolar. Debe, entonces, pensar y estudiar, investigar continuamente para conseguir el mayor provecho con el menor esfuerzo. Su tarea ha de ser dirigente, más que impositiva de pensamiento.

Debe abandonar la rutina, favorecer siempre la iniciativa, hacer que sus alumnos tengan espontaneidad en las manifestaciones, disputar la investigación habituándolos a ver, a experimentar y a hacer, amenizando en el más alto grado la enseñanza. Inculcar, con espíritu amplio el deseo del estudio, llevando al alumno a la biblioteca, recomendándole las obras científicas y morales que debe consultar, estudiar y exponer en clase, trayendo ideas nuevas, ampliando las nociones recibidas, y cultivando, siempre, el carácter individual, la tendencia, la especialización en cada alumno, es la tarea esencial del maestro inteligente.

El carácter nacional de la enseñanza, dictado con espíritu sereno, sin exageraciones, eliminando el patriotismo, pero dando a conocer lo que el suelo produce, la actividad comercial, la falta de industrias que llenan las necesidades comunes a la población, estudiando detenidamente, por regiones, nuestras producciones, nuestras riquezas, su valorización, el porvenir del país, es la obra que más beneficio ha de producir a la nación.

El primer día de clase despierta en el alumno simpatía o antipatía por la escuela: concurre a observar a su maestro, que le es desconocido, y de la acción inicial de éste depende muchas veces el porvenir de un ciudadano, encariñándose con el estudio, el deseo de aprender, fortaleciendo su intelectualidad, para soportar las vicisitudes de la vida individual y colectivamente. El maestro se ha de manifestar entonces amable y tolerante, simpático y atrayente, suave y enérgico, haciendo conocer al alumno sus deberes para con la escuela, sus obligaciones como estudiante y sus derechos para hacer y exponer; ha de recomendar una asistencia y puntualidad constante para llegar al fin propuesto y ha de servirle de ejemplo no faltando jamás, mientras le sea posible estar de pie.

Conocemos al personal directivo y docente de las escuelas, cuya inmensa mayoría, aparte de su preparación y competencia, demuestra siempre la mejor voluntad para el cumplimiento del deber. Al iniciarse las clases en el centésimo año de nuestra independencia, cabe esperar que la escuela primaria llene las exigencias del hogar, las sociales, y como consecuencia, la patria recibirá más tarde ciudadanos dignos y útiles, que consagrarán su vida al mejoramiento del progreso nacional.

La policía del Chaco

Delitos comprobados

VECINOS QUE EMIGRAN AL PARAGUAY

El señor ministro del interior ha recibido del Chaco el siguiente telegrama:

PUERTO BERMEJO, marzo 8. — El señor manuel E. Fierro fué asaltado a mano armada por el comisario Gallo Lavalle y varios policías, en presencia de numeroso público.

[illegible] señor Fierro [illegible] cia de las denuncias hechas por este señor a LA EPOCA, sobre hechos criminales callados por la comisaría.

A raíz de esto se envió para la instrucción del sumario al comisario Garrido.

Inmediatamente de reasumir el mando el gobernador Gancedo, no obstante comprobarse por el sumario los delitos denunciados, además de cobro de multas indebidas y por haberse efectuado un homicidio por esta policía, dispuso se reasuma al comisario Gallo Levalle.

A consecuencia de este regreso implantóse en ésta el régimen del terror.

Numerosos vecinos se aprestan a emigrar al Paraguay, por temor a las represalias de la policía. La vida del señor Fierro está en inminente peligro, pues de un momento a otro puede ser asesinado.

El naufragio del Príncipe de Asturias

Proporciones de la catástrofe

440 AHOGADOS

Versiones sobre el capitán Lotina

Partida de los sobrevivientes para Buenos Aires

RIO DE JANEIRO, marzo 8. — Los diarios continúan ocupándose del desastre de Punta de Boi.

Las noticias provenientes de Santos son sin embargo poco numerosas y traen pocas novedades.

Los oficios de salvamento prestados por varios navíos no han tenido el resultado esperado, haciendo suponer que la catástrofe ha tenido las grandes proporciones supuestas desde el primer momento.

Como ya telegrafiamos ayer, el vapor Pedro de Satrústegui entró en el puerto de Santos, después de haber hecho una prolija investigación por los lugares del hundimiento, recogiendo solamente seis cadáveres que condujo al referido puerto.

Esos restos pertenecen a dos mujeres y a cuatro hombres, entre los cuales se encuentra el del oficial de a bordo, José Matures.

En uno de los cadáveres la ropa se encuentra marcada por las iniciales S. T.

Las dos mujeres parecen pertenecer a los pasajeros de tercera clase.

En el lugar del siniestro continúan todavía los remolcadores Imperator y Lamenier.

RIO DE JANEIRO, marzo 8. — El vapor español Pedro de Satrústegui partió anoche con destino a Buenos Aires.

Conduce la tripulación del Príncipe de Asturias que se ha salvado en el naufragio.

A bordo de la misma nave siguen también algunos pasajeros.

Otros permanecen en Santos, estando varios de ellos en los hospitales, donde se reponen de las intensas emociones del suceso y de heridas sufridas durante el mismo.

RIO DE JANEIRO, marzo 8. — Las declaraciones de algunos oficiales no están de acuerdo respecto al suicidio del comandante del vapor Príncipe de Asturias, señor José Lotina.

El segundo oficial asegura que fué arrastrado por las aguas.

RIO DE JANEIRO, marzo 8. — El ministro de relaciones exteriores, general Lauro Müller, desde Caxambú ha enviado al representante diplomático español sus pésames por la horrible desgracia.

RIO DE JANEIRO, marzo 8. — Ha quedado completamente [illegible] que [illegible] tamos de un principio [illegible] del Príncipe de Asturias [illegible] la isla de San Sebastián [illegible] 15 de la madrugada, sorprendiendo a la [illegible] totalidad de pasajeros durmiendo.

RIO DE JANEIRO, marzo [illegible] — Considérase como definitivo el [illegible] sobre víctimas y salvados en el [illegible] del Príncipe de Asturias [illegible] 57 pasajeros y 88 tripulantes. Han desaparecido [illegible] 108 tripulantes y 328 pasajeros que [illegible] han muerto ahogados.

RIO DE JANEIRO, marzo [illegible] — El esperace el vapor Gairia que [illegible] en el lugar del siniestro durante las tareas de salvamento.

Supónese que [illegible] proveniente de los trabajos [illegible] a cargo de vapores de la armada [illegible]

Instituto Superior de Economía Doméstica

CALLE CARLOS CALVO 922

La apertura de las clases tendrá lugar el 15 de marzo de 1916.

ASIGNATURAS: Cursos completos de Economía Doméstica para la formación de profesoras diplomadas.

CURSOS PARTICULARES para Señoras y Señoritas, de: **Cruz Roja**, [illegible] diploma especial. **Cocina, Puericultura, Corte y Confección, Labores y Encajes, Planchado etc.**

Cursos Gratuitos para Obreras: Cursos Especiales para Cocineras. [illegible] diploma. **Pensionado para señoritas.**

El Consejo General de las [illegible] de Señoras de San Vicente de Paul.

378 v. 15 Marzo

El doctor Juan M. Obarrio

Nuestro correligionario y amigo, el doctor Juan M. Obarrio, secretario del comité central de la Unión Cívica Radical de la provincia de Buenos Aires, ha sido designado para presidir una de las mesas de la [illegible] ción 19[illegible], en la capital, el 2 de abril próximo.

Se trata de un error del padrón acentuado por el nombramiento.

El doctor Obarrio figura en el padrón electoral de San Isidro, mesa 4, número 12, desde el 6 de Junio de 1914.

Congreso Científico Panamericano

El doctor Irala en viaje a la Asunción, de vuelta de Estados Unidos, a donde concurriera como delegado del Paraguay [illegible] científico, ha sido motivo [illegible] nuestro corresponsal en Montevideo [illegible] quien nos lo transmite en el siguiente telegrama:

MONTEVIDEO, [illegible] Irala: El congreso realizado [illegible] el más importante [illegible] te. Concédele gran importancia a la constitución del instituto americano de derecho internacional, no sólo por la [illegible] miembros, cuanto por [illegible] das veintiuna naciones americanas. La segunda sesión del instituto tendrá lugar [illegible] próximo en la Habana. Para preparar el programa de los trabajos y [illegible] las proposiciones presentadas [illegible] una comisión compuesta por [illegible] Octavio Sarmiento [illegible] ros trabajos, los que más importancia tienen, son los referentes al arbitraje [illegible] tendencia a establecer [illegible] te de arbitraje igual al de la Haya, conjuntamente con la de comisión [illegible] que se constituirán según las circunstancias [illegible] estas diferencias [illegible] sado a triunfar el criterio del arbitraje absoluto. Agregó que el Uruguay, con [illegible] últimamente firmados, ha realizado una obra benéfica en ese sentido.

CASAL CATALA

En seguida de tenerse noticias sobre el hundimiento del Príncipe de Asturias y poderse aquilatar la magnitud del desastre, la junta directiva del Casal Catalá celebró una reunión extraordinaria para concertar una forma práctica de socorrer a las familias de los náufragos. En la sesión se resolvió constituir un comité pro-náufragos, el cual organizará una serie de actos para recabar fondos con esa finalidad. Al propio tiempo se dirigió a la mancomunidad catalana, en Barcelona, un telegrama comunicando la decisión tomada.

Esta simpática actitud del Casal Catalá es digna del más hermoso aplauso, así por su significación moral como por la eficacia material que sin duda alcanzará.

JUAN MAS Y PÍ

Ya, dolorosamente no cabe lugar a duda: el telégrafo ha precisado el número y el nombre de los supérstites del naufragio del "Príncipe de Asturias", y entre ellos no se halla el de Juan Mas y Pí, que, en compañía de su señora, regresaba a bordo de ese vapor, de una rápida jira por España.

Desaparece así, en la plenitud de sus energías, una vigorosa personalidad literaria que bien podemos considerar argentina: nacido en tierra de Cataluña, vino a Buenos Aires siendo niño todavía, junto con su padre el señor Mas y Solá; más tarde pasó al Brasil, de donde volvió por último a radicarse entre nosotros. Y fué aquí que se desarrolló su mentalidad, exteriorizándose en frutos tempranamente sazonados. Se inició en "La Protesta", bajo la dirección de Alberto Ghiraldo; y cuando durante el estado de sitio de 1905, fué cerrado ese diario, Mas y Pí se refugió en La Plata, ingresando a la redacción de "La Reforma". Realizó una obra periodística valiosa, pero oscura, hasta 1907 en que pasó al "Diario Español". Desde esta fecha data su labor literaria de mayor aliento, desparramada en revistas y concretada en folletos o en libros, como "Ideaciones", "Letras Españolas", "Canciones de la vida", "Cuentos extraños", "Leopoldo Lugones" y "Alberto Ghiraldo".

Fué Mas y Pí, más que un creador, un crítico, y en esta tarea reveló sus amplios y profundos conocimientos, la ponderación de su juicio, la penetrante precisión de su análisis.

Sin embargo, sus cuentos demuestran cabalmente que hubiera podido dar — y quizá lo hubiera hecho más tarde — notas muy sugestivas y personales en la novela y en el teatro.

Era un estudioso incansable; y a su constancia metódica para el trabajo uníase un carácter afable y sereno que le conquistara muchas simpatías y le creara vastas y sólidas vinculaciones de amistad.

Por eso es que su desaparición mantiene aún en angustiosa expectativa a nuestro público, y dejará una perdurable sensación de dolor en todos los círculos intelectuales de esta capital.

UNION CIVICA RADICAL

La convención de la provincia

ACTOS DE PROPAGANDA ANUNCIADOS

Mañana sesionará de nuevo la convención de la capital

INFORMACIONES DE LA CAPITAL E INTERIOR

CONVENCION DE LA CAPITAL

Mañana a las 5 de la tarde reanudará su labor la convención de la capital, con objeto de dar solución a los temas que formaban la orden del día de la convocatoria.

En la sesión de mañana la convención dará por terminadas sus tareas.

✡ ✡ ✡

CONVENCION DE LA PROVINCIA

Su reunión

El jueves 9 del corriente, a la 1 de la tarde, en el teatro Operai Italiani se reunirá el comité de la provincia para resolver asuntos urgentes relacionados con la propaganda y actividad política en la próxima lucha; simultáneamente se reunirá la convención para elegir candidatos a diputados nacionales y electores a presidente y vice de la República.

A tan importante acto concurrirá el presidente del comité de la provincia, doctor Marcelo T. de Alvear y los diputados nacionales señores Le Bretón, Cantilo, Gallo, Araya, Borda y varios otros más; los presidentes de los comités de la Capital Federal y una importantísima y nutrida representación de prestigiosos correligionarios de la provincia.

El acto, por los preparativos que se están haciendo, promete asumir grandes proporciones.

✡ ✡ ✡

REGRESO DEL DIPUTADO NACIONAL DOCTOR LEOPOLDO MELO

De regreso de su viaje de Norte América habrá llegado esta tarde el doctor Leopoldo Melo.

Con este motivo y con el fin de saludar al ilustre viajero, la mayoría de los comités y clubs radicales han hecho circular una invitación entre sus adherentse para reunirse en la estación Retiro hoy, a las 6.30 p. m.

Con el mismo objeto, concurrirán a la estación algunos miembros del Comité de la Capital.

✡ ✡ ✡

PELAGIO B. LUNA

Anoche partió de ésta con destino a San Juan, el doctor Pelagio B. Luna, quien como miembro del Comité Nacional del partido cuidará de los trabajos electorales en aquella provincia.

✡ ✡ ✡

CONFERENCIAS ANUNCIADAS

Para hoy—

Club "Juventud Agustín Rocca", de la 17.a, en Arévalo y Huergo, a las 8.30 p. m.

—De la circunscripción 17.a, organizada por el club de la juventud, "Doctor Agustín Rocca", a las 8.30 p. m., en Loyola y Dorrego. Oradores: doctores José P. Tamburini, Diego M. Molinari, Armando Parodi, Pedro P. Sanguinetti (hijo) y Manuel C. Manrique (hijo).

Para mañana—

Subcomité "Mariano Moreno", de la 3.a, a las 8 y 30 p. m., en Vieytes e Iriarte.

—Del subcomité circuito 135 (Villa Crespo), circunscripción 15.a, Canning y Warnes, a las 8.30 p. m.

—De la circunscripción 20, con motivo de la inauguración del subcomité "General Alvear". En Reconquista, entre Charcas y Santa Fe.

—Organizada por el club Vanguardia Radical, el día 9 del corriente se realizará una conferencia pública en la esquina de las calles Boedo y Humberto I, donde harán uso de la palabra los siguientes oradores: señor Atilio Larco, doctor Genaro Giaccobini, Joseph Hayes, Pedro Ballesteros y Jacinto Prado Cáceres.

—El subcomité "Liniers", de la circunscripción 1.a, prepara para el jueves una conferencia para las 8 y 30 p. m. en las calles Fonrouge y Rivadavia, donde harán uso de la palabra los doctores José León Rodeyro, Víctor Molina, E. Vergara Viedma, L. P. Tamburini y Nicolás Calvo.

Día 10—

—Circunscripción 7.a, subcomité "Circuito 54", en Sarmiento y Lambaré, a las 9 p. m.

—Circunscripción 3.a, en la intersección de las calles Herrera y Suárez, a las 9 p. m. Hablarán los doctores Tomás Le Bretón y Pascual Passarella.

—Circunscripción 10.a, se reunirá en Misiones y Rivadavia, a las 8.30, donde hablará el doctor Hearme, el doctor Curuchet y el señor Alfonso D. Colli. Terminados los discursos, se irá en manifestación por Rivadavia al local de la circunscripción 11.a, Azcuénaga 359.

—Circunscripción 11.a; se reunirá en su local Azcuénaga 359, a las 9 p. m. para esperar la visita de la circunscripción 10.a.

—De la circunscripción 3.a. Oradores: doctor Francisco Beiro y José P. Tamburini.

—Con motivo de la intuguración del subcomité circuito 54 de la sección 7.a en las calles Sarmiento y Lambaré, hablarán los señores Pereyra y Rodeyro.

Después se irá en manifestación hasta el local del subcomité, Río de Janeiro 752, donde hablará el doctor Molina.

Día 14—

Subcomité "Mariano Moreno", de la 3.a, a las 8:30 p. m., en Tres Esquinas y Montes de Oca.

—Organizada por el subcomité "Mariano Moreno", de la circunscripción 9.a. En Independencia y Jujuy.

—Circunscripción 7.a, subcomité "Circuito 50", en Otamendi y Avellaneda, a las 9 p. m.

Día 16—

—Circunscripción 7.a, subcomité "Circuito 55", en Cangallo y Bulnes, a las 5 y 30 p. m.

Día 17—

—Circunscripción 15.a, en Triunvirato y Gurruchaga, a las 8.30 p. m., organizada por el subcomité circuito 135.

—En Martín García y Defensa, organizada por el subcomité "Lorenzo S. Solari", de la circunscripción 3.a. Oradores: señor Delfor del Valle, Diego L. Molinari, Natalio Noli Argento, Italo A. Nápoli, Angel Vailati, Federico F. Casadó y Benjamín Bonifacio.

Día 18—

—En Cayena y avenida San Martín, organizada por los subcomités de la sección 15a., "Bella Vista" y "2 de Julio".

Día 19—

—Circunscripción 7.a, subcomité circuito 49, en Medrano y Rivadavia, a las 5 y 30 p. m.

—Circunscripción 7.a, subcomité circuito 57, en Córdoba y Gazcón, a las 8.30 p. m.

—Circunscripción 15.a, en Gurruchaga y Muñecas. A las 5.30 p. m., organizada por el subcomité circuito 135.

—Subcomité "Mariano Moreno", de la 3.a, en San Antonio y Tres Esquinas, a las 4 y 30 p. m.

Día 21—

Club "Juventud Agustín Rocca", de la 17.a, a las 8 y 30 p. m., en las calles Santa Fe y Luis María Campos.

—Circunscripción 7.a, subcomité circuito 54, en Pringles y Bogotá, a las 8.30 p. m.

Día 22—

De la circunscripción 9.a, organizada por el subcomité "Mariano Moreno". En Boedo y Belgrano.

Día 23—

Subcomité "Mariano Moreno", a las 8.30 p. m., en Australia y Salón.

—Circunscripción 7.a, comité "Circuito 49", en Bartolomé Mitre y Río Janeiro, a las 8.30 p. m.

—En Thames y Triunvirato, a las 9 p. m., organizada por el subcomité circuito 135, de la sección 15.a

—En Triunvirato y Vera, organizada por el subcomité circuito 135, de la circunscripción 15.a, a las 8.30 p. m.

Día 24—

—Circunscripción 7.a, subcomité "Circuito 56", en Guardia y Bulnes, a las 5.30 p. m.

Día 28—

Club "Juventud Agustín Rocca", de la 17.a, a las 8.30 p. m., en las calles Santa Fe y Luis María Campos.

Día 29—

—En Monte Dinero y avenida San Martín, organizada por los subcomités "Bella Vista" y "26 de Julio" de la sección 15a.

Día 30—

De la circunscripción 9.a, patrocinada por el subcomité "Mariano Moreno". En Rioja y Agrelo.

Día 31—

Club "Juventud Agustín Rocca", de la 17.a, en las calles Bompland y Costa Rica, a las 8 y 30 p. m.

✡ ✡ ✡

INFORMACIONES DIVERSAS

Todos los días, de 8 a 10 p. m., permanece abierta para recibir adhesiones la secretaría del subcomité radical Talar, de la 15.a, Lacar 3093.

CONSTITUCION DEL SUBCOMITE DE O'BRIEN

Delegado del comité provincial señor Jenaro Coolhes y miembros del comité de Bragado a la cabeza de la manifestación

—El comité de la sección 3.a y los subcomités de la misma se han declarado en sesión permanente y funcionan todos los días en los siguientes puntos:

Comité central, Montes de Oca 716, de 5 a 7 y de 9 a 11 p. m.; subcomité Mariano Moreno, de 8 a 10 p. m., en Villarino 2296; subcomité Capitán Miguel González, de 8 a 10, en Sáenz Peña 1953,; subcomité Lorenzo S. Solari, de 8 a 10, en Chacabuco 1494; subcomité Cornelio Baca, de 8 a 10 p. m., en Luzuriaga 20.

—La secretaría del subcomité "Fernández Villanueva", de la circunscripción 17.a, ha quedado definitivamente instalada en las calles Soler esquina Bompland. Todos los ciudadanos, sin distinción, pueden consultar el nuevo padrón, de 8 a 11 de la noche, en dicho local.

—El subcomité "Ingeniero Carmelo Baca y Jenaro Kurh" atiende y recibe adhesiones todas las noches de 8.30 a 11 p. m., en su local Cevallos 941.

—El comité seccional de la 7.a, se ha declarado en sesión permanente para atender la actual campaña electoral.

—Ha quedado constituída la comisión de propaganda del subcomité Bernardo de Irigoyen en la siguiente forma:

Presidente, señor Ciriaco Romero; secretario, señor Domingo Bosolasco; tesorero, señor Pedro Rodríguez y seis vocales.

—En la parroquia de Balvanera Sud se ha constituído un club político independiente con el nombre "Vanguardia de la juventud radical", con el objeto de cooperar a la propaganda que el comité parroquial de la Unión Cívica Radical tan patrióticamente lleva a cabo.

La comisión directiva de dicho club está formada de la siguiente manera:

Presidente, Raúl Savarese; vice, Roberto Dimara; secretario general, Rodolfo Jiménez; prosecretario, Joaquín Goberna; tesorero, Felipe Vismara; protesorero, Joaquín Delperi y 6 vocales.

Habiendo nombrado como comisión honoraria a los señores Alfonso D. Colli, Lauro Lagos, José D. Ray, Eliseo Canaveri, Santiago Birdier, Ramón Fariña Paz y Umberto Barbieri.

—En la calle Manzanares 2365, quedó instalado un subcomité de la Unión Cívica Radical titulado "Triunfo de abril". Se eligieron las siguientes autoridades:

Presidente, Angel J. Persano; vice 1.o, Damián Salguero; vice 2.o, Domingo Giaquino; secretario, Cristóbal Burgeois; prosecretario 1, Rodolfo C. Vázquez: pro 2.o, Daniel Ferrán; tesorero, Pedro Ratto; pro, Esteban Salra; 15 vocales y 2 delegados.

La comisión directiva se reune los miércoles a las 9 p. m.

—La comisión de propaganda de la circunscripción 15a. (San Bernardo) está ultimando los trabajos para instalar un subcomité en Villa Mitre (Circuito 138) que tendrá lugar en la semana en curso, siendo éste el último de los 13 subcomités que contará la circunscripción.

—El subcomité Bella Vista que tiene su local en Camarones 1700, se reune todos los jueves a las 9 p. m.

✡ ✡ ✡

LOS DESMANES POLICIACOS

Una nueva nota del Comité de la Provincia

El Comité de la Provincia de la Unión Cívica Radical ha elevado al jefe de policía de la provincia la siguiente nota:

"Señor don Luis J. Doyhenard, jefe de policía de la Provincia de Buenos Aires. — La Plata.

"Recibo su comunicación de fecha 2, respecto a las denuncias sobre abusos cometidos por la policía de Leandro N. Alem. El señor jefe, con las constancias del sumario, desautoriza las acusaciones formuladas.

"Cuando me preparaba a acusar recibo de dicha comunicación, recibo una nota del presidente del comité de nuestro partido en Leandro N. Alem, fecha 3, en que de una manera categórica, rectifica la comunicación del señor jefe, publicada antes de ser recibida por el que suscribe, en el diario "La Prensa".

"La nota de dicho comité asegura que cuanto el señor jefe manifiesta, de resultas del sumario, es inexacto. Que el inspector que fué a levantar el sumario "no quiere hacerlo sino sobre la violación de domicilio que los señores Lariguet y Villamayor habían denunciado y esto lo hizo haciendo concretar a los testigos así como al denunciante señor Lariguet a que contestaran pura y exclusivamente a las preguntas que él les hiciera y que no permitiría bajo ningún pretexto que denunciaran otros hechos ni que ampliaran declaración alguna. Agrega dicha nota: "Estos son datos que el señor Lariguet, autor de la denuncia, me ha manifestado y a quien el inspector le dijo no venía aquí sino a investigar el motivo de la denuncia y que los demás abusos no tenía él por qué saberlos". El señor Lariguet dice estar dispuesto a hacer constar ante quien corresponda.

"El mismo presidente del comité Leandro N. Alem, dice: "Pongo en su conocimiento que obran en mi poder dos notas firmadas por correligionarios quejándose de que el escribiente Carminatti, después de haberlos apresados les sustrajo la libreta de enrolamiento".

"Como verá el señor jefe, hay contradicción abierta entre lo que el señor jefe asegura y lo que afirma en forma concluyente el presidente del comité Leandro N. Alem, y es conveniente pues que un juez intervenga con su alta imparcialidad a fin de dejar esclarecidos estos hechos.

"Me ha de permitir el señor jefe, no acepte lo de "propósito inconfesable", por parte del denunciante de esos abusos y que le reiteré, confirmando la nota que tuve el honor de dirigirle sobre el asunto de Leandro N. Alem, el estado de ánimo de sus subalternos respecto de los ciudadanos que militan en la Unión Cívica Radical.

"He intervenido en un caso típico de abuso de la policía de General Sarmiento y hoy un ciudadano honesto y laborioso sufre sus consecuencias.

"En Mercedes ha sido ultimado por la policía otro ciudadano afiliado a mi partido y los hombres dirigentes y responsables de aquella ciudad afirman que carecen de garantías y que los subalternos del señor jefe se han convertido en agentes incondicionales de intereses políticos.

"De manera que muy a mi pesar, me veo en la necesidad de recordarle al señor jefe su promesa, de que la policía a sus órdenes no realizaría actos censurables contra los ciudadanos y los partidos.

"Saluda al señor jefe muy atentamente. — Delfor del Valle, secretario".

✡ ✡ ✡

BUENOS AIRES

Gran velada cívica

LA PLATA, marzo 8. — Esta noche a las 8 y 30, organizada por la comisión central de propaganda se realizará una hermosa velada cívica en los salones de la Unione e Fratellanza.

Ha prometido asistir a este acto una nutrida representación de la Capital Federal, entre la que vendrán los diputados nacionales Cantilo, Gallo, Alvear, Araya y gran número de conspicuos correligionarios, quienes dirigirán la palabra a la concurrencia.

Este acto promete resultar sumamente lucido por los preparativos que se hacen y el entusiasmo reinante entre los organizadores.

—Hoy miércoles, a las 8 y 30 p. m., en el local del subcomité "Club Aristóbulo del Valle", perteneciente a la sección 3.a, tendrá lugar la asamblea para elegir sus autoridades.

Terminada esta operación, se realizará una conferencia en la que harán uso de la palabra los oradores que oportunamente se designarán.

Este subcomité, ha quedado instalado en la Diagonal 74, entre 17 y 18, número 2224.

—El partido Radical, en la corriente semana dejará definitivamente instalados alrededor de quince subcomités, los que se dedicarán a activar y multiplicar la propaganda electoral.

Con los ya existentes y los nuevos que están en vísperas de instalarse, este partido popular estará en condiciones de afrontar la lucha política en esta ciudad en condiciones favorables.

Tanto los comités seccionales como los subcomités y el comité central se encuentran en sesión permanente para poder atender con toda puntualidad los reclamos que interpongan los correligionarios.

Unión Cívica Radical. — Comité Central

LA PLATA, marzo 8. — El comité central, los comités seccionales y los clubs auxiliares están en sesión permanente hasta el 2 de abril. A ellos pueden ocurrir los correligionarios que no aparezcan en el padrón nacional para indicarles el procedimiento a seguir, así como los que deseen carnet.

Los locales de la Unión Cívica Radical son los siguientes:

Comité Central: 50 esquina 6

Sección 1.a — Comité seccional, 48 entre 11 y 12; club "Entre Ríos", 51, entre 15 y 16; club Libertad, 3, entre 48 y 49.

Sección 2.a — Comité seccional, 5 esquina 42; clubs: "Ingeniero German A. Khur", 1, entre 36 y 37; "4 de febrero", 11 esquina 42; "Florentino Campos", 42, entre 1 y 2; "Marcelo T. de Alvear", 43 esquina 13; "Santa Fe", 39, entre 18 y 19.

Sección 3. — Comité seccional, 7, entre 60 y 61; clubs: "Obreros Radicales", 8, entre 64 y 65; "Cap. Bullinoz", 16, entre 64 y 65; "Cap. Ibáñez", 62 esquina 11; "El Parque", 65, entre 1 y 2; "Aristóbulo del Valle", diagonal 74, entre 17 y 18.

Sección 4.a — Comité seccional, calle La Merced, Ensenada; club Córdoba, 126, entre 48 y 49.

Sección 5.a — Comité seccional, 55, entre 18 y 19; club José Luis Cantilo, 35 y 63.

Sección 6.a — Comité seccional, 1, entre 28 y 29; club Buenos Aires, 46, entre 22 y 23.

Sección 7.a — Comité seccional, salón teatro Zappettini, Abasto.

Sección 8.a — Comité seccional, Berisso.

Conferencia. — Fiesta campestre

TEMPERLEY, marzo 8. — El subcomité Leandro N. Alem ha organizado una serie de actos de propaganda que seguramente se verán coronados por un éxito grande, a juzgar por el entusiasmo que existe entre los numerosos correligionarios de ésta.

El primero es la conferencia que tendrá lugar el mañana, a las 8.30 p. m., en la esquina de las calles 25 de Mayo y Meeks. En ese acto harán uso de la palabra varios oradores, algunos de ellos de la capital.

—El domingi 19, se realizará la gran fiesta campestre, seguida de conferencia y manifestación. Este acto promete revestir grandes proporciones; concurrirán a él delegaciones de los comités de la provincia, de la capital y de los pueblos vecinos.

El comité se ha declarado en sesión permanente a fin de activar los trabajos para dichos actos.

Entusiastas actos radicales

BRAGADO, marzo 8. — Realizóse la manifestación radical en O'Brien; 500 ciudadanos recorrieron las calles de la población, en medio de atronadores vivas al partido, a sus dirigentes y al doctor Irigoyen. En la plaza pública hicieron uso de la palabra el delegado del comité central, señor Jenaro Cocke, el doctor Pedro R. Núñez, presidente del comité radical de Bragado; el señor E. Sartori y señor F. Rofosquino (hijo), quienes tuvieron palabras de agradecimiento para los correligionarios de O'Brien.

La demostración de fuerzas radicales de este centro de población de Bragado augura el triunfo más seguro para las elecciones del 2 de abril.

Causó buena impresión entre los radicales de ésta la lista proclamada por la convención para diputados nacionales, entre los que figura el capitán de navío Lauro Lagos, muy apreciado en ésta.

Constitución de un comité

MARCOS PAZ, marzo 8. — Mañana quedará constituído el comité local de la Unión Cívica Radical.

El comité central ha enviado como delegado al doctor Domingo E. Salaberry para que presida las deliberaciones de la asamblea.

Conferencia radical en Beguerie. — Próxima fiesta campestre. — Partida del convencional doctor Roberto P. Rottger.

ROQUE PEREZ, marzo 8. — Excelente impresión ha causado entre los radicales de esta localidad la lista de candidatos a diputados nacionales proclamada por la convención de la capital.

—Efectuóse el domingo la reunión de los radicales del cuartel denominado "Beguerie", reunión a que invitó el vicepresidente del subcomité de dicha sección, señor Constantino Bassi, asistiendo lo más representativo de dicho vecindario. El presidente señor Ambrosio Orueta, a pesar del accidente que sufrió la tarde anterior al caer del caballo que montaba, hizo un esfuerzo asistiendo con su brazo herido, en cabrestillo, dando con esto un alto ejemplo de civismo que felicitaron con marcadas manifestaciones de aprecio. El doctor Ricardo J. Davel improvisó una arenga oportuna que fué recibida en medio de una salva de aplausos. Asistieron en carácter oficial varios miembros de la comisión directiva del comité central de la localidad, como así también su presidente.

—El 19 tendrá lugar otra hermosa reunión en la estancia "La Armonía", del distinguido vecino Jerónimo Ricart, fiesta cívica que será todo un éxito dada las simpatías de que goza en dicho cuartel el señor Ricart.

—Parte para ésa el convencional y presidente del comité radical doctor Roberto P. Rottger, con el fin de asistir a la convención del partido Radical de la provincia, que debe elegir el día 9 los candidatos a diputados nacionales y electores de presidente y vice de la nación.

Nuevo comité. — Actos de propaganda

JUNIN, marzo 8. — Se celebró en el teatro Español la anunciada conferencia cívica, a la que precedió el nombramiento de las autoridades directivas del comité de la juventud radical.

Dichas autoridades quedaron designadas en la siguiente forma:

Presidentes honorarios: doctores Hipólito Irigoyen, Américo Pereyra Míguez y señor Francisco Costa; presidente, Arturo Poblet Videla; vice 1.o, doctor Antonio Marqués; vice 2.o, Juan P. Ladoux; secretarios: Julio Basteneix; J. Horacio Antonetti, Juan Luis Dubois, Máximo Izurrieta y Vicente D. Orsoni; tesorero, Bartolomé Costa; pro, R. de los Santos Atucha y ocho vocales.

Delegados al comité central doctor Roberto Landívar y Cornelio Villafañe.

Después hicieron uso de la palabra los señores: Máximo Izurrieta, los doctores Américo Pereyra Migues y Angel A. Cabral, Ricardo J. Sirio y Ramón P. Iramain, Fermín Rutti y los señores José María Verduga y doctores Sadoc Vidal Serna y Arturo Poblet Videla.

Terminado el acto, la concurrencia formando una gran manifestación se dirigió al nuevo comité donde después de hablar de nuevo varios oradores se disolvió la manifestación en medio del mayor orden.

Conferencia política. — Demostración de fuerzas. — La junta electoral

BAHIA BLANCA, marzo 8. —Mañana se celebrará una conferencia política a las 6.30 de la tarde en las calles Zalarrayán y 11 de abril. Harán uso de la palabra los doctores Alfredo Capurro, Eduardo B. Bamhill y los señores Enrique A. Garda y Rafael Justiniano.

—De Cabildo nos anuncian que para el 19 del corriente se prepara una entusiasta demostración de fuerzas del radicalismo, que dado los trabajos realizados y las varias delegaciones que han prometido asistir, obtendrá un marcado éxito.

—Con todo éxito ha iniciado sus tareas la junta electoral del comité de esta ciudad. Se reune permanentemente tomando en consideración asuntos importantes relacionados con la actual campaña cívica.

✡ ✡ ✡

CORDOBA

Reunión Cívica. — Gran entusiasmo

LA PLAYOSA, marzo 8. — Realizóse la anunciada reunión del partido Radical asumiendo proporciones inusitadas. Concurrieron delegaciones del comité de la juventud y Leandro Alem, de Villa María, y los candidatos a senador: Dr. Alberto Durrieu y diputados por el primer distdito, Dr. Ernesto Blanco y señor Luis Martín Rodríguez. Ocuparon la tribuna los señores Moisés Tapiero, Jorge E. Hillar y los candidatos, pronunciando conceptuosos y vibrantes alocuciones, valiéndoles calurosos aplausos.

En el tren de la tarde regresaron las comitivas llevando pleno convencimiento del triunfo radical en ese colegio y de la fortaleza inexpugnable del radicalismo departamental.

✡ ✡ ✡

SAN LUIS

Importante adhesión

MERCEDES, marzo 8. — El prestigioso hacendado de Bataria, señor Rodolfo López, acaba de comunicarme su adhesión al radicalismo, por medio de una atenta carta dirigida al presidente del comité local de la Unión Cívica Radical.

DE LA PLATA

LOS EMPLEADOS PUBLICOS

Desde hace días se habla en los círculos oficiales de un proyecto del poder ejecutivo que pronto ha de ser enviado a la legislatura, por el que se deja sin efecto la rebaja del 10 por ciento en el sueldo de los empleados.

El motivo que se aduce en favor de esta medida, es la necesidad de "recompensar como se merecen, los servicios de los empleados y funcionarios públicos" una vez que "por razón de la mejora de las finanzas provinciales" ha desaparecido la causa principal que justificó la rebaja.

Esto no es más que un pretexto que encubre el verdadero propósito perseguido con este anunciado proyecto, que es, el de conseguir el voto del empleado público para las elecciones próximas, con promesas que una vez alejado el peligro no han de cumplirse.

ACTIVIDAD POLITICA

Se nota en los círculos políticos de esta ciudad un vehemente deseo de que terminen las fiestas del carnaval, cuanto antes, para entrar de lleno en la tarea preliminar de la propaganda política.

La actuación de los partidos está concentrada, principalmente, en la lucha presidencial, que definirá la marcha política del país en forma decisiva.

Las elecciones municipales que se realizarán el 26 del corriente han de pasar desapercibidas y solo servirán para poner de manifiesto las hondas divisiones entre el elemento conservador, que ambiciones desahuciadas han concluído por agravar.

EL CARNAVAL

Con una concurrencia de carruajes numerosísima y una afluencia de público extraordinario en las veredas, se realizó la tercer noche de corso.

El entusiasmo, que en los días anteriores permaneció ausente de los espíritus, reinó anoche por completo dando las fiestas de carnestolendas la verdadera sensación de su índole y naturaleza.

En la tarde de ayer se jugó abundantemente con agua en la Avenida Independencia, y con tanto entusiasmo que se logró organizar un verdadero corso de agua.

Por la noche recorrieron las filas del corso las comparsas Juventud Gloriosa y Los Apareidos.

CARNAVAL

En los corsos y centros sociales

Bailes de disfraz y fantasía

Diversas informaciones

Pocas veces le han tocado al carnaval días tan benignos y templados como los de este año. El público, como contagiado de esa benignidad del tiempo, derrochó su alegría y entusiasmo como pocos años recordamos.

El segundo y tercer día de carnaval vióse mucho más animado y concurrido y las calles y corsos repletos de público y enmascarados.

Momo debe estar satisfecho. Sus adoradores en esta ciudad son numerosísimos y han sabido corresponderle quizá con creces a su clásica alegría.

Las preocupaciones han desaparecido para substituirse con la algazara. Marte se esconde para dejar paso al dios de la locura. Pocos días han de ser desgraciadamente; pero más vale poco que nada. Momo ríe, mientras tanto...

LOS CORSOS

Flores y Vélez Sársfield

El corso de estas parroquias resultó la tercer noche muy animado, reinó gran entusiasmo; desde temprano se empezó a jugar con serpentinas y flores. Notamos poca afluencia de vehículos adornados, y la concurrencia de comparsas y máscaras sueltas fué muy deficiente.

El palco oficial fué muy concurrido por numerosas familias y autoridades. El concurso fué muy brillante tanto en los palcos como en los carruajes.

Las aceras de la calle Rivadavia frente a los palcos oficiales estaban repletas de gente que jugaba con gran entusiasmo.

El juego con agua estuvo proscrito, gracias a la vigilancia de la policía.

Los palcos estaban totalmente ocupados, y en general llamaban la atención por la elegancia de sus ocupantes.

A medida que el tiempo transcurría, aumentaba la cantidad de coches y automóviles, el desfile fué organizado por la policía en el mayor orden. Por el entusiasmo reinante, eran numerosas las familias que pedían la repetición de tan agradable reunión; el sábado próximo y el domingo creemos que la comisión organizadora, en vista del éxito de anoche, no tendrá inconveniente en solicitar a la intendencia la repetición del corso el sábado.

Corso Belgrano

La tercera noche del corso de este aristocrático barrio del norte, ha marcado el máximum de animación. Apenas encendidas las luces se inició con entusiasmo un sostenido juego de serpentinas y flores, dando un atrayente conjunto a la avenida Cabildo con sus cuatro filas de carruajes y sus numerosos palcos que hacían hermoso marco cuajados de hermosas niñas.

La marcha se hacía con suma lentitud en las veinte cuadras que abarcaba el trayecto, haciendo largas pausas debido a la aglomeración de vehículos y a otros que pujaban por entrar.

Este corso se ha caracterizado por la concurrencia de coches y carros vistosamente adornados como también por el gran número de máscaras sueltas y agrupaciones.

El juego de flores fué nutrido, lo que indica el buen gusto de los que concurren con toda seguridad a uno de los mejores corsos, que recuerdan los inolvidables de la en otro tiempo calle de Artes.

A las 11 era difícil obtener una flor como no fuera recogida del pavimento.

Los asaltos a jardines vecinos de donde se munían de gajos y ramos de diversas plantas se consideraban buen elemento para la elegante lucha.

Entre los muchos disfraces interesantes, llamó la atención una tortuga.

Uno de los factores que ha contribuído al mejor lucimiento del corso ha sido la nutrida iluminación, que quita todo aspecto de tristeza, y que para otros corsos ha resultado la clave del fracaso.

El público tanto de peatones como el del corso, se condujo con cultura, contribuyendo así a que fuera correcta la policía.

Barracas. — Montes de Oca

El corso realizado en esta calle, desde Australia a Santa Rosalía, ofreció anoche mayor animación que en los días anteriores.

Un gentío inmenso daba realce al juego con serpentinas y flores, que no decayó un solo instante.

Las dos compactas hileras de coches y automóviles dieron a la fiesta un brillo superior al año anterior.

Numerosos vehículos adornados, como asimismo los palcos ofrecían un hermoso conjunto.

Entre éstos se destacaban los ocupados por las familias de Santos, cuyas niñas vestían de holandesas; Torcelli, de pierrots, y la de Quiroga, de fantasía. Las comparsas y centros anotados para disputar los valiosos premios consistentes en dinero y objetos artísticos concurrieron en gran número.

Todo esto unido a una profusa iluminación, hacían de este corso el más completo de los de la zona sud del municipio.

Boca. — Avenida Patricios

Este corso, como en años anteriores, fué regularmente concurrido.

La escasa iluminación y los pocos carruajes que asistieron, restaron mucha animación y entusiasmo.

La concurrencia de sociedades y comparsas fué casi nula.

Calle Suárez

Los corsos realizados en este calle revistieron cierta importancia por la enorme concurrencia.

Anoche ofreció mayor animación que en los días anteriores.

Finalizó la fiesta en las primeras horas de la madrugada.

Almirante Brown

Con escasa concurrencia de vehículos se realizó anoche este corso.

Numeroso público asistió al desarrollo del mismo.

A pesar de los valiosos premios ofrecidos por la comisión, la asistencia de comparsas y sociedades fué escasa.

Olavarría

Los corsos realizados en esta calle como todos los de la Boca se han destacado por la falta de brillo comparados con años anteriores, escaso número de carruajes y sociedades.

Avellaneda. — Avenida Mitre

Careció de entusiasmo y animación el corso realizado en esta avenida de la ciudad vecina.

Muy pocos carruajes y sociedades concurrieron al mismo.

En cambio, un gentío inmenso ocupaba materialmente las aceras.

La iluminación y organización buena.

Piñero. — Avenida General Domínguez

Este corso como en años anteriores, se ha destacado por su animación y entusiasmo, unido a la numerosa afluencia de público y carruajes.

Numerosas fueron las sociedades concurrentes a disputar los premios ofrecidos.

CENTROS SOCIALES

Necesario es reconocer que numeroso público asistente a estas salas es ferviente adorador de Terpsícore.

Prueba de ello es el entusiasmo y alegría que reinó durante el transcurso de esta velada.

Gran cantidad de sociedades, que en su oportunidad daremos a conocer, organizan para el próximo sábado y domingo de carnaval, importantes bailes de disfraz y fantasía.

EN LA AVENIDA DE MAYO

El corso que desde años atrás se viene improvisando en la más importante y céntrica de nuestras calles, revistió ayer todos los caracteres de un verdadero acontecimiento.

Desde las primeras horas de la tarde empezaron a circular gran número de coches y automóviles, organizándose en seguida el corso que duró hasta las doce y media de la noche.

El número de espectadores que se congregó en las aceras fué crecidísimo en todo momento, viéndose infinidad de máscaras originales y vistosas.

El desfile se llevó a cabo ordenadamente, y sin temor a equivocarnos podemos asegurar que éste ha sido sin duda el más vistoso de cuantos corsos se han realizado en las presentes fiestas de carnaval.

EN VILLA URQUIZA

No obstante la baja temperatura reinante, muy concurrido se vió el corso de esta localidad.

El trayecto, comprendido por las calles Baunes, Guanacache y Colodrero, presentaba un alegre y armónico conjunto con su bien distribuída iluminación y la profusión de banderas y gallardetes.

Varias bandas de música, para las que se halló estratégica colocación, contribuyeron al mayor entusiasmo.

La afluencia de público fué, como todos los años, muy numerosa, lo mismo que el desfile de carruajes y automóviles, muchos de los cuales llamaron la atención por el buen gusto con que estaban adornados.

El juego con serpentinas y flores no decayó un solo instante, transcurriendo las horas en medio de un ambiente de franca alegría y cultura, aumentada por la familiaridad con que siempre se han caracterizado los corsos de esta simpática villa, sin que nota discordante alguna le restase brillo.

La policía y los comisarios de corso vigilaron en todo momento para que el orden no fuese alterado, llenando su misión con toda eficacia.

EN LAS CALLES

Al igual de los días anteriores, vióse en las calles una crecida concurrencia, alegre y bullanguera.

Contrariamente a los años anteriores, ya no se ven comparsas de gauchos y apaches y en su lugar innumerables "Carlitos" recorren las calles.

El espíritu popular ha cambiado completamente en estos últimos días. La moral culta y discreta caracteriza este año a los habitantes de Buenos Aires.

El juego brusco y dañino, ha sido desterrado felizmente y las autoridades policiales en pocos o ningún caso han tenido que intervenir.

EN LOS TEATROS

La concurrencia en los teatros fué numerosísima y a partir de media noche aumentó considerablemente.

Al terminarse los corsos, el público concurrente a los mismos invadió los teatros, hasta ocuparlos materialmente.

La temperatura primaveral que reinaba anoche contribuyó eficazmente a aumentar en los teatros la concurrencia del bullicio y la alegría.

En el teatro de la Opera se notó mayor entusiasmo que las noches anteriores.

Nuevos elementos, atraídos quizá por el envidiable concepto de que goza esta sala, llenaban completamente el teatro.

Mucho entusiasmo reinó durante toda la noche en el teatro Coliseo.

En el San Martín, la concurrencia fué realmente numerosa y entusiasta. Durante toda la noche, las bromas y risas se multiplicaron.

El concurso de mantones de manila, organizado en este teatro, constituyó un verdadero éxito.

Continuó anoche en el Nacional la ejecución de tangos, que atrajo numerosísima concurrencia.

En el Politeama se notó anoche mayor concurrencia que los días anteriores.

El público concurrente al teatro Casino, que era realmente numeroso y entusiasta, creyó oportuno quejarse por la parcialidad del jurado en la distribución de algunos de los premios.

Por lo demás reinó mucha animación y alegría que no decayó un solo instante durante el transcurso de la velada.

En los teatros Avenida, Victoria, Variedades y Battaglia no disminuyó la concurrencia de las noches anteriores, notándose elegantes disfraces.

Notables concursos de máscaras se han realizado en el Parque Japonés y Pabellón de las Rosas, viéndose numerosísima concurrencia.

EN EL JARDIN ZOOLOGICO

93 074 concurrentes en 3 días

Satisfecho puede estar el señor Clemente Onelli del éxito alcanzado por el festival realizado en los tres días de carnaval.

La afluencia del público en el día de ayer superó al primero, habiendo marcado por boletería 31.563 entradas.

Las entradas por boletería se han dividido en la siguiente forma:

Domingo	31.644	concurrentes.
Lunes	29.867	"
Martes	31.563	"
	93.074	"

El desfile de las pequeñas máscaras fué incesante desde los primeros momentos, recayendo por consiguiente una pesada tarea sobre el jurado.

Como es natural en tan grande conjunto se notaron máscaras de todas clases, sobresaliendo muchas de ellas por sus vistosos y lujosos trajes.

En el largo desfile liliputiense se notaron las más diversas máscaras como ser egipcias, alsacianas, moreiras, cocoliches, pierrots con las consabidas colombinas, payasos, diablos, monos, etc., etc.

Los disfraces caracterizando animales no faltaron en el interés de optar al premio donado por el mono Bertoldo para el mejor disfraz de animal.

Un dato que da idea de la importancia del corso carnavalesco infantil está en el número de máscaras inscriptas, que pasó ayer de 2.000.

La enorme concurrencia de ayer evidenció la importancia que se le dió al festival desde el primer día.

El ferrocarril liliputiense sostuvo ayer un enorme tráfico, deleitando no solo a los niños, sino también a los mayores con el pretexto de acompañarlos. Era tan grande el movimiento de pasajeros que los pequeños trenes corrían con dos máquinas. La mayor concurrencia se notó frente al pabellón de la confitería del Aguila, donde estaba instalado el Jurado.

Respecto al trabajo impuesto al jurado nos permitimos aconsejar para el próximo domingo sean citadas las máscaras clasificadas como serios candidatos a los premios, a fin de hacer un desfile entre ellos y poder seleccionar con más tino, pues el número crecido de ellas hace en un todo engorrosa la tarea.

La banda del 1.o de infantería amenizó la fiesta hasta las últimas horas de la tarde. A las 6.15 de la tarde quedaba aún enorme concurrencia en el Jardín que se retiraba pesadamente del paseo por la gran aglomeración, no obstante haber dado salida al público por todas las puertas que fué posible.

Los premios que se adjudicarán el próximo domingo han sido expuestos en los ángulos de las jaulas de los leones.

Importantes casas comerciales de esta plaza han contribuído con interesantes premios al éxito del carnaval liliputiense.

Se nos ocurre que en vista del éxito obtenido, podría repetirse el próximo sábado el desfile carnavalesco.

Círculos de Obreros

DIVERSAS INFORMACIONES

La comisión organizadora del próximo congreso de los Círculos de Obreros y del homenaje a los diputados nacionales doctores Arturo M. Bas y Juan F. Cafferata, siguen recibiendo numerosas y entusiastas adhesiones a esos actos, el que permite asegurar el más completo éxito a ambas iniciativas que han encontrado la mejor acogida entre el elemento católico intelectual y obrero de toda la República.

La comisión organizadora de la próxima asamblea obrera nacional ha determinado nombrar en breve las subcomisiones encargadas del estudio de los trabajos presentados al congreso y redactar los proyectos de resolución que se discutirán en el mismo.

Con tal motivo, ruega a los círculos de la capital el pronto envío de la nómina de delegados, a fin de poder hacer los nombramientos de esas comisiones que empezarán a trabajar el 18 del corriente a más tardar.

La presidencia de esta comisión se ha dirigido a los círculos, recordándoles la conveniencia de que entre los delegados a la asamblea obrera, uno por lo menos resida en la localidad en que tenga asiento el Círculo que haya de representar, a fin de que pueda llevar al mismo las resoluciones que se tomaren en el congreso.

La comisión de homenaje ha recogido ya un crecido número de firmas para los albums con que los Círculos obsequiarán a los legisladores católicos, esperando alcanzar a 20.000 dentro de poco tiempo.

Encabezarán esos álbums pensamientos de las siguientes personas: Excmo. señor arzobispo de Buenos Aires, doctor Mariano Antonio Espinosa, los señores obispos doctor Bernabé Piedrabuena, de Catamarca, doctor fray Zenón Bustos, de Córdoba, doctor Luis A. Niella, de Corrientes, doctor Juan Nepomuceno Terrero, de La Plata, doctor Abel Bazán y Bustos, de Paraná, doctor Gregorio Romero, de Salta doctor José Américo Orzali, de San Juan, doctor Juan Agustín Boneo, de Santa Fe, doctor Juan Martín de Yaniz y Paz, de Santiago del Estero, doctor Carlos Echenique, auxiliar de Tucumán.

Colaborarán además con pensamientos autógrafos los siguientes señores: monseñor de Andrea, ingeniero Alejandro Bunge, Santiago M. Ussher, doctor José Ignacio Olmedo, Juan M. Bravo, Alberto Frías Nin, Carlos Conci, Tomás de Estrada, monseñor Luis Duprat, padre José Vespignani, doctor José Dohler, doctor Bernardino Bilbao, doctor Joaquín M. Cullen, doctor Enrique B. Prack, presbítero Gustavo Franceschi, Isac R. Pearson doctor Mario Gorostarzu, doctor Emilio Lamarca, E. Barreda Mercau, doctor Apolinario Casabal, presbítero Valentín Bonetti, Liborio Vandagnotto, presbítero Nicolás Eraudi, doctor Adolfo E. Dávila, ingeniero Virgilio Bonetti, presbítero doctor Dionisio R. Napal, presbítero doctor Leandro Astelarra, doctor Julio B. Lezana, doctor Pedro Olaechea y Alcorta, doctor Pedro Alcácer, señor Alejandro Cayo, monseñor Antonio Rassore, doctor D. Dutari Rodríguez y doctor N. Castellano.

Círculo de Nuestra Señora de Buenos Aires. — En la asamblea general extraordinaria que últimamente celebrara este Círculo, ha renovado su comisión directiva en la siguiente forma:

Director espiritual, fray José H. Márquez; presidente, Juan Solari; vicepresidente primero, Félix Conforti; vicepresidente segundo, Cayetano Torresi; secretario, Jorge G. López; prosecretario, Jenaro Sabella Rosa; tesorero, Juan A. Bigliatti; protesorero, Juan Dellabianco; vocales: Juan R. López, José Blanco, Valentín Fiel, Luis Grigioni, Fermín de Mateos (hijo) y Juan Angelelli.

Círculo de Avellaneda. — El 19 por la mañana, este círculo efectuará su asamblea anual reglamentaria. Por la tarde efectuará una reunión pública, a la que se ha invitado a los adherentes y simpatizantes con la acción social cristiana. Han prometido su concurso el presbítero doctor Dionisio R. Napal, el doctor Mario Gorostarzu y los señores Carlos Conci y E. Barreda Mercau.

Círculo de Piñeyro. — Llevará a cabo el 18 del mes entrante un festival al que asistirán en nombre de la comisión de homenaje el presbítero doctor Dionisio Napal y el señor Eliseo Barreda Mercau.

PROVINCIAS

BUENOS AIRES

Conferencia conservadora. — El juego en auge

LOBERIA, marzo 8. — Realizóse la anunciada conferencia del partido Conservador, la que se vió muy poco concurrida.

—Es motivo de la más acerba crítica la forma en que se realiza en ésta la propaganda política del partido Conservador, valiéndose del juego, que encuentra toda la tolerancia de parte de las autoridades.

Ecos del carnaval

PUNTA ALTA, marzo 8. — El corso de carnaval desarrollado en una calle que había sido profusamente iluminada se vió concurrido por más de 80 carruajes adornados.

Asistieron muchas familias de Puerto Militar y aumentó el éxito de los festejos la concurrencia de la banda de música del "Moreno" cedida gentilmente por su comandante a la comisión organizadora.

CORDOBA

Policía terrible. — Atropello inaudito. — Un muerto

RIO CUARTO, marzo 8. — El domingo por la noche, mientras circulaba el corso, produjose en la plaza principal un inaudito atropello policial, provocado por el subcomisario Germán Brinkman, sobre quien pesan acusaciones por abusos policiales.

Mientras el público entero pedía a gritos que soltara a un niño que se llevaba la policía por vender bombas la policía se personalizó con el secretario del centro Juventud Radical de Santos, Tito Acosta, atropellándolo comisarios y vigilantes.

El atropello fué en el mismo centro de la plaza, intimidándole brutalmente con orden de arresto a mano armada. Salieron dos tiros sin conocerse su procedencia, matando uno al pesquisa Tisera Clarensani.

Llevábase a Acosta a la policía a empellones y trompadas.

El pueblo entero muéstrase indignado por el proceder de la policía mazorquera.

El jefe político y el de policía encuéntranse ausentes.

Créese con fundamento que seguirán los abusos policiales a objeto de intimidar a los radicales.

Trabajos políticos de un director de escuela. Funcionario incorregible

VILLA MARIA, marzo 8. — El director de la escuela nacional de la Palestina hace ostensiblemente trabajos políticos. Hace tiempo, con motivo de una denuncia del comité radical, un inspector instruyóle un sumario; escribió él, entonces, una carta a los vecinos que iban a ser citados a declarar, diciéndoles que negaran cuantas preguntas desfavorables para él le hicieran como también que él había organizado carne con cuero y que habíales hecho firmar un libro de adherentes al partido oficialista. Un ejemplar de estas cartas obra en poder del comité.

—Ayer el candidato a senador doctor Durrien y candidatos a diputados doctor Blanco y Rodríguez, acompañados de numerosa delegación, trasladáronse a la Playosa, donde efectuóse una entusiasta asamblea cívica.

Hablaron los candidatos Tapiero y E. Hillar. De allí pasaron a los Zorros.

Mañana en Ausonia tiene lugar una reunión.

De ésta irá numerosa delegación.

No se le aceptó la renuncia al jefe político.

SAN LUIS

Calma política. — El carnaval

SAN LUIS marzo 8. — Hay un momento de calma en los trabajos políticos, en razón de las salidas de numerosas comisiones a los departamentos.

—Las fiestas de carnaval resultaron muy deslucidas.

CHUBUT

Carnaval. — Inspección de justicia. — Un folleto. — Servicios de transporte

TRELEW, marzo 8. — Con motivo de las fiestas de carnaval ha habido una paralización general.

—Se mira con simpatía el anuncio de venir el inspector de justicia enviado por la Suprema Corte de Justicia y el ministerio respectivo, para visitar el juzgado letrado y la cárcel, pues que se considera una gran necesidad realizar una prolija inspección en ambas reparticiones.

—Los comerciantes de la campaña, protestan en razón de tener que pagar fuertes primas para obtener patente, a intermediarios poco escrupulosos que cobran comisiones.

—Ha circulado profusamente en estos días, un folleto del señor Lucio Ramos Otero el que ha sido leído con gran interés por lo interesante de su contenido.

—La causa radical, en este territorio, se populariza entre nacionales y extranjeros, porque se espera mucho bien de su administración y justicia tan necesaria en la patagonia.

—La compañía naviera Hamburgo, trata de aumentar él precio de los pasajes, encomiendas y carga general como si no fueran ya bastante caros. Sería de desear que las demás compañías navieras no la imiten, haciendo más difícil la vida bastante dura de estas regiones maxime con la amenaza de emplear las aduanas que proyecta el ministro de hacienda.

FÍJENSE BIEN

en la leyenda de la estampilla fiscal

DEL FERNET-BRANCA

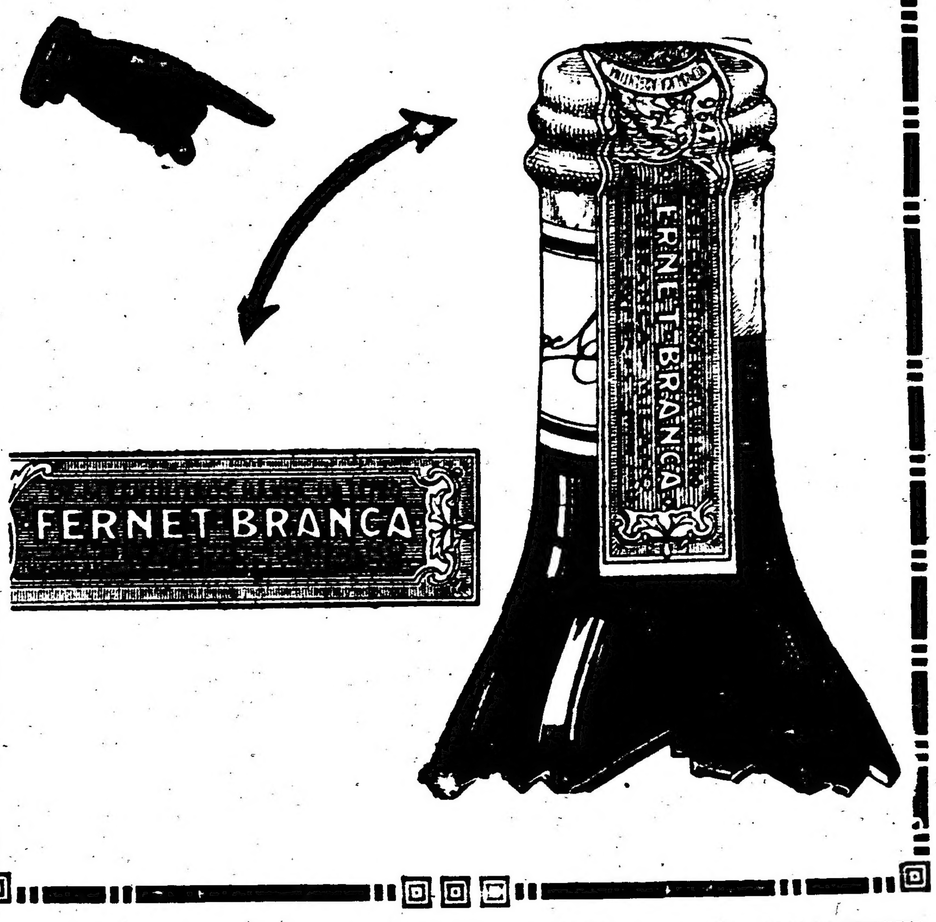

CULTOS

CATOLICO

San Nicolás de Bari. — Durante los días de cuaresma, se celebrarán diversos cultos de acuerdo con la repartición siguiente:

Los viernes. — A las 5 p. m. devoción de la Vía Sacra, con cánticos religiosos y sermón por el presbítero Francisco E. Lafitte.

Los domingos. — Misas todas las horas de 5 a. m. a 1 p. m. La misa de 8 será explicada para niños de la doctrina.

A las 8 y 45 exposición del Santísimo y rezo del rosario. A las 9, misa parroquial con homilía, terminada ésta, solemne bendición con S. D. M. En la misa de 10 conferencia cuaresmal por el presbítero doctor Fermín E. Lafitte.

A las 2 p. m. explicación de la doctrina cristiana a los niños y preparación para la primera comunión.

Septenario de Dolores. — El viernes 7 de Abril se dará principio al septenario de Dolores. A las 8.30, misa rezada; a las 5 p. m., rosario, septena y sermón por el presbítero doctor Ernesto A. Vallazza.

Función de Dolores. — El día 14 de abril a las 8 a. m., misa de comunión general; a las 10, misa cantada y sermón por el presbítero doctor Ernesto A. Vallazza.

Semana Santa. — Domingo de Ramos (15 de abril). A las 8.30 bendición de ramos, misa solemne y canto de pasión; a las 10, misa con exposición del Smo., última conferencia y bendición con S. D. M.

Jueves Santo (20 de abril). — A las 10 misa solemne; después de la misa, procesión al monumento con el Smo.; a las 2 p. m. Maitines cantados; a las 7 p. m. sermón de Institución por el presbítero doctor Fermín E. Lafitte. La iglesia permanecerá abierta hasta las 10 p. m.

Viernes Santo (21 de abril). — Oficios divinos; a la 1.30 p. m., lectura de las Siete Palabras, alternando con cánticos religiosos; a las 2 y 30 sermón de agonía, que predicará el presbítero doctor Francisco E. Lafitte; a las 6 p. m. maitines; a las 8 p. m. sermón de Soledad por el presbítero doctor Ernesto A. Vallazza.

Sábado Santo (22 de abril). — A las 9 a. m. oficios divinos; las 10, solemne misa de Gloria.

Domingo de Resurrección (23 de abril). — Misas desde las 6 a. m. hasta la 1 p. m. A las 8 1/2 exposición del Santísimo y rezo del rosario; a las 9 misa solemne y sermón. Después de la misa bendición con S. D. M.

Avisos generales de la parroquia. — Las horas de despacho son: de 9 a 11 a. m. y de 2 a 5 p. m. Los enfermos se atienden a cualquier hora.

Horas de misas durante todo el año. — Los domingos y días festivos, a las 6, 7, 8, 9, 10, 11, 11 1/2, 12 y 1 p. m.

La misa de 8 es explicada para los niños, con lectura del Evangelio. A las 9 1/2 Exposición del Smo. y Rosario. A las 10 misa parroquial, con homilía breve sobre el evangelio de la dominica y bendición con el Smo.

A las 2 p. m. Todos los domingos del año se enseña la doctrina cristiana a los niños que deben hacer su primera comunión y para los niños que ya han comulgado se dicta una clase de catecismo de perseverancia en las doctrinas religiosas aprendidas.

Los días de trabajo las misas se celebrarán a las 6, 7, 8, 9 y 10.

La Sagrada Familia. — En esta iglesia hay misas a las 6.30 y a las 9, los días festivos y a las 2 se enseña la doctrina cristiana.

San Ignacio. — Todos los domingos dentro de la misa de 10 y los miércoles a las 4 30 p. m., habrá sermón cuaresmal a cargo de los tenientes de la parroquia.

Basílica del Socorro. — Los jueves de cuaresma, desde mañana hasta el 13 de abril a las 5 p. m., rezo del rosario, lectura espiritual, cánticos piadosos y conferencia cuaresmal por el presbítero doctor Nicolás Fasolino.

Desde el 12 del corriente, hasta el 16 de abril, inclusives, todos los domingos, a las 5 p. m., habrá exposición del Santísimo, rosario, lectura espiritual, conferencia cuaresmal y bendición con S. D. M.

Predicarán por turno los oradores sagrados, Pbros. Dres. Juan José Guevara y Gustavo Franceschi.

TEATROS, AUTORES, ARTISTAS

ARTE NACIONAL

La compañía Vittone-Pomar, que debe debutar el 16 del corriente en el teatro Nacional, está ya en plena actividad y ensaya tres obras que son otros tantos estrenos para la noche del debut.

Las obras son: "En la posta", sainete en un acto de Favaro y el maestro Carrilero, "Las mujeres lindas", sainete en un acto y tres cuadros de Nemesio Trejo, "La quinta de los reyes", sainete en un acto y 3 cuadros de Carlos M. Pacheco y el maestro Payá, y se reprisará también la noche del debut en cuarta sección "Buenos Aires (Q. E. P. D.)"

La dirección artística tiene, además, otras cinco obras de los señores Saldías y Casariego, Schaeffer Gallo, Favaro, Escobar y Vaccareza, con las cuales tiene ya asegurado el cartel para un mes y medio.

La reprise de "Buenos Aires, Q. E. P. D." llevará sin duda mucho público al Nacional, pues como se recordará, este teatro fué clausurado por orden municipal en momentos en que la revista producía inmejorables entradas a la empresa.

En los teatros Buenos Aires, Apolo y Nuevo se trabaja también de firme en los preparativos de la temporada y en los ensayos de las obras que deben ocupar el difícil cartel de los primeros días.

La compañía Rosich-Casaux, aun cuando se presentará con "El distinguido ciudadano", ensaya a los efectos de estrenar a la brevedad.

El ingreso de la señora Quiroga al conjunto del Apolo ha producido la mejor impresión, así como el de la cantante señora Núñez, que ha sido contratada para la compañía Arellano.

Don José Podestá y los suyos repite esta noche en el Pabellón de Novedades "Santos Vega", y tiene en ensayo "Calandria", obra que reestrenarán en la próxima semana.

LOLA MEMBRIVES

Un telegrama de España hace saber que la señora Membrives, acompañada de su esposo, se embarcará en estos días para esta capital, a la que regresa después de una breve ausencia.

Según la misma información el actor señor Juárez tiene el propósito de hacer algunas funciones en Barcelona, razón por la cual no podrá hallarse entre nosotros sino a mediados de abril.

SAINETES, ZARZUELAS

La empresa del teatro de la Comedia ha fijado el día 10 del corriente para la función a beneficio de la aplaudida tiple Amparo Taberner.

La compañía Montero-Sanjunan, continúa llevando mucho público al teatro Apolo. La reprise de "Los descamisados", efectuada el lunes, alcanzó un verdadero éxito. Hoy figura para la primera sección la popular obra de Arniches y López Silva. En segunda se reestrenará "Los tres gorriones" y en tercera se repite "El ilustre Recochez".

Esta compañía actuará hasta el domingo solamente, debiendo dejar el teatro a la compañía nacional de Rosich-Casaux que ya ha comenzado sus ensayos.

EL TEATRO DE GABRIEL D'ANNUNZIO

Las razones mediante las cuales podría explicarse la exclusiva dedicación actual de d'Annunzio al teatro, son ideales las unas y prácticas las otras.

En primer lugar, el novelista que en "Il Fuoco" declaró, aludiendo al presente y al pasado:—"yo no sé hablar sino de mí mismo, de mi cara ánima",—no podía olvidar que ya había hablado de él hasta la saciedad. Era evidente que ni "el velo de una seductora alegoría" ni "la cadencia de imágenes poéticas" habrían bastado al renuevo del único protagonista dennunziano.

Consciente, el autor, de la inútil fatiga de seguir dando vueltas en torno a su propia sombra, buscó una salida a su ambiciosa actividad, y la halló en el designio de conquistar la multitud, ya que no domándola a sangre y fuego ni marcándola como un rebaño al hierro de su despotismo, como Cantelmo hubiera preferido, cautivándola al menos con el señuelo de la belleza, conforme al ideal de Effrena. Para lo cual era necesario salir de sí mismo y entrar en contacto inmediato con ella.

El libro es un medio indirecto y tardo de comunicar con el público. Mientras que un millar de cabezas acaloradas a un tiempo por un mismo espectáculo que pone en tensión varios sentidos a la vez, dentro de un recinto adecuado al juego de prestigios múltiples, entran en un estado de receptividad que las hace maleables y dóciles a la voluntad del autor, como las olas de un lago al impulso del viento. Hay entre espectadores que se reunen con el deseo de interesarse al espectáculo que les ha costado su dinero, un contagio de emoción, una corriente que fácilmente los lleva, vibrando al unísono, a asentir a aquello que, tal vez, aisladamente, habrían rechazado. Un espectador ordinario oscila con el vaivén de los demás y no puede substraerse a los prestigios falaces del escenario y de los actores para juzgar de la obra literariamente. Su opinión como su persona parecen abolidas y forman parte de la voz y del cuerpo de aquel monstruo complejo e indiscernible que se llama: el público.

D'Annunzio quería, pues, domarlo.

Mas su indiscutible superioridad de poeta no podía menos de desdeñar las recetas al uso de todos los fabricantes de "piéces-a-succés".

El teatro, tal como lo practicaban los maestros de la hora,—los que tenían ganada la simpatía general, los que mantenían, aun en el público inteligente, el prejuicio realista de la "tranche de vie", o en la masa, el gusto de la intriga embrollada,—era, ciertamente, un arte inferior.

D'Annunzio se propuso entonces enaltecerlo, vivificarlo a un gran soplo de poesía, haciendo obra, no ya de tedioso censor de costumbres ni copista de la realidad común, sino de artista, en el verdadero y noble sentido de creador de belleza. Para ello tenía que cambiar el fondo y la forma usuales: dar a una acción de líneas elegantes y sencillas un revestimiento suntuoso.

Y como el giro del estilo no era en él una mera modalidad de expresión, sino el movimiento mismo de sus ideas y la manera interna de asociarse entre ellas por analogías, no podía renunciar a su habitual discurrir en imágenes ni menos cambiarlo con el hablar llano y ordinario, cuando no vulgar, del diálogo realista. Y allí comenzaron las dificultades, según luego veremos.

El alto y necesario propósito de alzar el teatro de la mediocridad en que le mantenían los escritores realistas, no se limitó a intentarlo tan sólo dentro de los límites actuales, sino que se encumbró de un vuelo a la ambición de restaurar la tragelia griega. Hasta qué punto tal retorno a lo antiguo fuese admisible, lo veremos a su hora: hoy queremos señalar con esto la predilección del autor por una forma de arte hasta hace poco extranjera a la constitución misma de su espíritu, esencialmente lírico, de un acendrado subjetivismo.

Las razones de orden práctico son menos laudables. Desde luego, la atracción de esa forma clamorosa y deslumbrante de la gloria, a la cual no se llega con el libro. ¿Qué vano y tímido murmullo es éste de la aprobación del lector, que lee a ratos perdidos y guarda intacta su individualidad frente a la del autor y luego cambia impresiones con un amigo imparcial, o el elogio de los compañeros y el discreteo de los pocos salones "où l'on cause littérature" entre dos partidas de "bridge", o entre dos fuegos de "flirt", o, en fin, el tributo de justicia razonada del crítico en revistas y periódicos, qué son todos esos vagos y dispersos rumores ante la voz tronante como un elemento de la multitud soliviantada?... Cierto que su criterio, espeso y opaco, no sabe de finezas, ni es sutil la embriaguez que se le sube a la maciza cabeza, ni aprecia la calidad y transparencia de la copa en que se le sirve el potente licor. Pero su justicia instintiva y un poco ciega tiene no sé qué de definitiva que la hace deseable y temible, aunque no respetable. Y en fin, su aprobación en la sola que cuenta de verdad para el dramaturgo, cuyas concepciones se dirigen al alma y los sentidos de la multitud.

Gloria tumultuosa, voluptuosidad de una violencia casi física que arranca al monstruo de mil cabezas un grito formidable, y, sobre todo, —compensación tangible y duradera a un esfuerzo menos arduo,—grandes sumas de dinero constante y sonante que le ayuden a sostener su fausto principesco: he ahí las razones externas.

Antes que pusiese manos a la obra, hubiéramos podido predecirle cuáles iban a ser para él las desventajas de la nueva empresa; y a juzgar de los dramas venideros por las novelas y líricas pasadas, habríamos afirmado "a priori" que aquéllos serían inferiores a éstas, toda vez que las esenciales aptitudes de D'Annunzio,—las de hacer bellísimas descripciones, lucidísimos análisis de consciencia y melodiosas variaciones líricas,—no hallaban cabida, o la hallaban muy estrecha, en el teatro, que vive de acción visible, de psicología sumaria, de realidades concretas, de comprensión inmediata,—cosas todas que el poeta y el novelista solían desdeñar por otras más altas y sutiles.

Pero es ilógico anticipar una lógica razón a la lógica del hecho. Veamos, pues, lo hecho.

Gabriel d'Annunzio tentó por primera vez la forma dramática poco después de haber escrito "Las vírgenes de las rocas". Como si todavía respirase aquella atmósfera alucinante y estuviese opreso por la angustia que la presencia, visible o invisible de doña Aldoina difundía en la casa solitaria donde las tres vírgenes se consumían, el poeta nos da en este "Sogno d'un mattino di primavera" otra figura de loca, si bien menos impresionante. Mas, para hacer un drama, tenía que romper la extenuante inmovilidad de esas actitudes expectantes y desfallecidas, de la extática pureza prerrafaelista, salir del castillo encantado. Desgraciadamente, para dar un poco de movimiento a la acción no ha hallado otro recurso que el de agitar en desorden los recuerdos y visiones de la demente. Todo el asunto gira, sin principio ni fin actuales, alrededor de una obsesión de sangre y de venganza. Isabella ha enloquecido por haber pasado toda una noche con el cadáver del amante, sorprendido junto a ella en el lecho y allí mismo asesinado por el marido. La visión atroz de la sangre que la baña toda, se le ha quedado en los ojos y en la mente. La vista de cualquier cosa roja suscita en ella la sensación de tener aún las manos, el pecho, el rostro, los cabellos empapados en sangre. Sobre todo los cabellos, en que colgaron los grumos tenaces: pasa ciertas noches de luna en hacer y deshacer sus trenzas y las mañanas, en lavarlas, junto al estanque, para emblanquecerlas. El Doctor anuncia a Teodata, la vieja aya confidente, la venida de Virginio, hermano del muerto, de quien espera, no se sabe cómo ni por qué, el milagro de devolver la razón a la demente. Mas Teodata sabe que también Virginio amaba a la amante de su hermano; y esto hace creer que su amor va a complicar el drama. "Esperemos — dice el Doctor; — es una hora terrible y santa ésta". Entretanto la enajenada asoma, continuando en alta voz un sueño; viene en persecución de una mariposa blanca que, sobre ella convertida en flor, se había posado un instante. La dulce hermana, Beatriz, otra virgen de las rocas, la ha vestido de una túnica verde para que, "cuando vaya por el bosque, las pequeñas hojas nuevas no tengan miedo de mí — dice ella; — seré como la hierba humilde y las engañaré con mi silencio y tal vez sorprenderé de ellas algún secreto"... Pues la demente es locuaz, a fin de llenar de palabras el espacio y el tiempo que esperan algo que tarda...

...Un caballo ha relinchado. Es que llega Virginio, sin duda. Súbitamente la loca se acuerda de haber soñado que esa mañana vendría el desconocido esposo destinado a Beatriz. Y como a tal recibe al hermano del muerto, sin reconocerlo. Mas cuando Beatriz la dice: "No es eso. Míralo. Es Virginio, el hermano", la ensangrentada, trémula, le toma la cabeza entre la manos, lo mira con intensidad espantada y grita: "¿El hermano? ¿Y para qué ha venido?" Y revive la escena del asesinato. "¿Para qué ha venido? ¿Para arrebatármelo y llevárselo a su madre, así, sin sangre, sin una gota de sangre. Toda la sangre está sobre mí, estoy cubierta. Ved mis manos, mi pecho, mi cabello... Y ni yo tampoco tengo una gota de sangre en mis venas. Yo no soy viva. He sentido penetrar en mi carne su muerto..." Y cae desvanecida... Beatriz y Virginio se alejan: tal vez realicen el sueño de la incurable...

¿Cómo pedir a tan extraña ficción otra consistencia que la de un sueño? Tal vez no en vano el poeta la llamó "sogno". Lo es de primavera, por la juventud de los personajes, aparentemente; y acaso ha vestido de verde a la criatura inconsciente por alegorizar oscuramente la estación acerba. Mas no nos extraviemos en busca de significados alegóricos o simplemente simbólicos, que es cosa de nunca acabar. Veamos en todo ello un sueño, cuya irrealidad está demostrada por la vaporosidad de las figuras, y así no nos sorprenderán sus incoherencias ni le reprocharemos la inverosimilitud excesiva del lenguaje empleado: antes lo aceptaremos gustosos: tan rico es de la más sutil poesía; tan armonioso, del más acentuado ritmo. Apenas si se puede leerlo como prosa dialogada. El tema de la demente es al propio tiempo el tema musical de esta que llamaremos opereta lírica. Es también el núcleo de la concepción entera, ni hay otra cosa. Y a pesar de ser la loca la figura central delineada con insistencia, no llega a conturbarnos ni a crear un ambiente de medroso misterio como lo hace el simple paisaje de doña Aldoina en silla de mano. A una mente trastornada, por desconcertante que nos parezca, no se la puede tachar de inverosímil; pero de aceptarla como real en todo su misterio, a creerla transportada a una región superior, ya hay trecho; aunque el Doctor que, decididamente, es de un misticismo singular, dice: "¿Quién sabe? Tal vez ella vive de una vida más profunda y vasta que la nuestra. No conocemos las leyes de su vida de ahora" Lo cual no le impide el afirmar a renglón seguido: "Cierto, son adivinas..." Y luego añade: "Algunas veces parece tocar dentro de nosotros, con sus dedos musicales, ciertas cuerdas que dormirían para siempre si ella no las despertase..."

G. Zaldumbide.

GALERIA TEATRAL DE "LA EPOCA"

Mlle. Yetta Rianza

Vest Pocket Kodak $ 21

¿Ha pensado Vd. en los momentos felices que le puede proporcionar la posesión de un Kodak?

ESTO PRODUCE EL KODAK

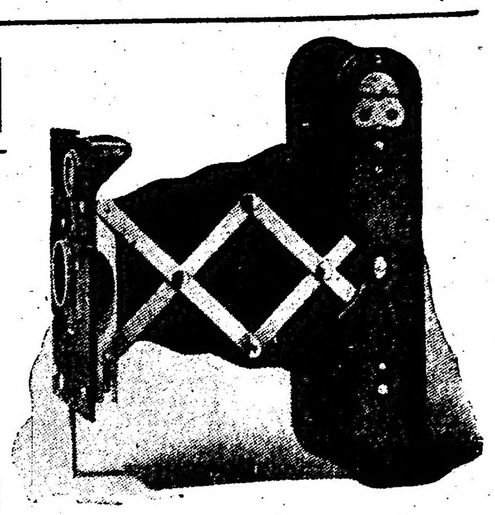

NO ESPERE MAS, DIRIJA SU PEDIDO A

Grimaldi Subirana & Co.

EXPERTOS EN "KODAKERIA"

118 FLORIDA

BUENOS AIRES

LA GOYA

Ha sido contratada por la empresa del teatro San Martín, para realizar una breve serie de funciones, la tonadillera Aurora Jauffret.

Dícese que esta popular cantante ha desistido por ahora, de regresar a España antes del invierno, pues ha recibido ventajosas proposiciones de algunos empresarios para seguir actuando en esta capital durante la próxima temporada.

LA OPERETA

La popular opereta de Fall "La princesa del dollar" será cantada esta noche en el Marconi por la afortunada compañía de Arce.

Un excelente público ha concurrido a las últimas audiciones de esta obra, razón por la cual puede preverse para esta noche un lleno en el teatro de la calle Rivadavia.

RAQUEL MELLER

Esta celebrada tonadillera, que alcanzó últimamente una gran popularidad en Barcelona, debía haberse embarcado el 17 de febrero en la ciudad citada, a bordo del "Príncipe de Asturias", con rumbo a nuestro puertó, contratada para actuar en uno de nuestros teatros.

Según todas las informaciones, parece que por inconvenientes de último momento no ha podido aun salir de España, pues en las listas de pasajeros del buque naufragado no figura su nombre.

Con todo, ninguna información precisa existe a este respecto, y aun las mismas listas publicadas son incompletas, según informan los armadores.

Entre hoy y mañana se tendrá seguramente la nómina total de pasajeros.

VARIAS

Esta noche la compañía Reynoldi-Bebecito repetirá en el teatro Variedades el drama en 9 cuadros "José Musolino".

Con buena suerte sigue actuando en el Buenos Aires la popular Antonia Costa.

En el Mayo, La Sevillita y los acróbatas Williams-Brothers atraen mucha concurrencia.

El cartel del Casino anuncia para hoy los interesantes números de los bailarines cómicos The Marbos, Bometti and Carri y los perros y monos amaestrados.

Desde hace varias noches viene actuando con éxito en el teatro Mayo el ventrílocuo argentino señor Marcos Varela.

Mañana parten para Córdoba los elementos contratados por la empresa Palomero-Fernández para actuar en aquella ciudad.

LEIDO Y COPIADO

En el Municipal de Santa Fe repitió el lunes la compañía Domenech el drama policial "La muerte de Sherlock Holmes".

"Papá Martín" fué estrenado por la compañía Ramírez en el recreo San Martín de la misma ciudad.

NOTAS POLICIALES

LOS QUE VIAJAN GRATIS

Seis sujetos ocuparon anoche un automóvil de alquiler que guiaba el chauffeur Nicanor Noy y después de recorrer el corso de la Avenida de Mayo descendieron en la esquina de Bolívar y huyeron sin abonarle a Noy 8 pesos que marcaba el taxímetro.

El chauffeur que advirtió la operación de los viajeros corrió en persecución de éstos y logró hacer detener con un agente de la comisaría de la sección 2a. a dos de los individuos.

RIÑAS Y HERIDOS

Anoche en el edificio en construcción calle Suipacha 456 se originó un incidente entre los serenos Domingo Garrere y Domingo Carbone.

Después de una acalorada disputa los contrincantes se tomaron en lucha y Garrere con una pala le aplicó un golpe en la cabeza a Carbone causándole una lesión de carácter leve.

Un agente de la comisaría 3a. intervino y detuvo al heridor.

La víctima fué curada en el consultorio central de la Asistencia Pública.

—En la calle Godoy Cruz entre las de Rivera y Guayanas después de un cambio de palabras surgido por cuestiones del momento, se tomó en riña Carlos Migliorini con un sujeto al cual no conocía.

Durante la lucha el desconocido con un instrumento cortante le causó una herida leve en el cuerpo a Migliorini.

Acto continuo el individuo huyó.

La policía de la sección 43 que ha tomado la intervención correspondiente, procura la detención del heridor.

—Esta madrugada en la panadería calle Ruíz Díaz 301, por asuntos relacionados con el trabajo, se tomó en pelea el operario Juan Martínez con otro obrero cuyo nombre se ignora.

Este último con un palo le descargó un golpe en la cabeza a Martínez produciéndole una herida leve.

Inmediatamente el agresor se dió a la fuga.

ROBOS

Don Guillermo S. Jolm denunció hoy en la comisaría 27 que anoche mientras dejó sola la casa que ocupa, calle Amenabar 1331 penetraron ladrones y le robaron alhajas que estima en 500 pesos.

La policía procura descubrir a los autores del robo.

—Se presentó esta mañana en la comisaría 23 don Ricardo Cufré, domiciliado Neuquen 2339, y denunció que anoche mientras estuvo ausente de la casa penetraron ladrones y le robaron diversas alhajas que las justiprecia en 400 pesos.

ASALTO, ROBO Y LESIONES

A las 3 de la madrugada de hoy en la esquina de las calles Herrera y San Ricardo, lugar desplobado y oscuro fueron asaltados Antonio Tachi, Gabriel Melito y Domingo Cortese por cinco individuos que les interceptaron el paso cuchillo en mano.

Los asaltantes ordenaron a las tres personas nombradas que les entregaran todo el dinero que llevaran consigo.

Como Cortese protestara e intentara resistirse uno de los ladrones le infirió una herida en el rostro y luego le sustrajo 85 pesos de un bolsillo del pantalón.

A Zachi le robaron 25 pesos y a Melito 30.

Luego los asaltantes fugaron precipitadamente desapareciendo favorecidos por la oscuridad del paraje.

MUCHACHO RATERO

La policía de la sección 24 ha detenido al menor Antonio Decley, de 12 años de edad, quien anoche en la esquina de las calles Almirante Brown y Pinzón fué sorprendido en momentos qne le hurtaba un reloj y cadena a Domingo Fernández.

El ratero ha sido puesto a disposición del juez correccional Dr. Obligado.

MUERTE DE UN GUARDIA DE SEGURIDAD

Anoche en circunstancias que el agente de la guardia de seguridad Luis Vigil Mendoza se hallaba en la casa Las Heras 2616 sufrió un síncope que le privó del conocimiento.

El enfermo en una ambulancia fué llevado al hospital Fernández donde minutos más tarde falleció.

COCHERO ASALTADO

Esta madrugada en la calle Muñiz, entre Belgrano y Venezuela fué asaltado el cochero Adolfo Labougle. Este conducía en su carruaje a tres individuos y al llegar al sitio indicado los pasajeros sujetaron por los brazos al auriga y después de amenazarlo con un cuchillo le robaron 35 pesos.

Inmediatamente después los asaltantes huyeron.

Labougle denunció lo ocurrido en la comisaría 12.

Colectividades extranjeras

"SOCIETE LAVOISIENNE DE S. M."

He aquí la composición de la nueva mesa directiva: presidente, A. Pignier; vice, E. Regard; secretario, J. P. Regard; vice, P. Révol; tesorero, A. Borrel; vice, A. V. Viboud; vocales, J. C. Révol, A. Gurret, J. Pachond, H. Chaix, A. Lavorel, J. Perrot, P. Burdet J M. Depierre

SOCIEDAD FRANCESA DE S. M. DE COCINEROS A PASTLEROS

La sede social ha sido trasladada a la calle Corrito 152, donde la secretaría permanecerá abierta los lunes y los jueves de 3 a 4 p. m.

BIBLIOGRAFÍA

EL GENERAL ARENALES
(Por José Evaristo Uriburu)

El doctor José Evaristo Uriburu ha publicado en un breve e interesante folleto un estudio de la actuación en la época colonial del general José Antonio Alvarez de Arenales, una de las figuras más sobresalientes de la historia militar americana. Conocíamos ya el trabajo del doctor Uriburu por haberlo leído en el tomo V de los Anales de la Facultad de Derecho. Pudimos apreciar entonces — y esta nueva lectura ha venido a confirmar nuestras opiniones — la hondura de pensamiento, la seguridad de estilo y la vasta información histórica con que el doctor Uriburu ha analizado la eminente personalidad del patricio.

El autor de este folleto ha realizado, pues, una tarea por muchos conceptos estimable, que ha de ser entusiastamente acogida por quienes, en nuestro país, se preocupan de los altos estudios históricos.

EN DEFENSA DE LOS TRABAJADORES
(Por Alfredo L. Palacios)

Contiene este nuevo libro del doctor Alfredo L. Palacios los proyectos que presentara a la consideración de la cámara de diputados en su reciente período parlamentario, como asimismo los discursos que pronunciara en diversos e interesantes debates. Trae, además este tomo algunos estudios sociales publicados por el doctor Palacios en las mejores revistas jurídicas del país, que muestran en su autor el deseo de concurrir a la solución de importantes problemas nacionales.

LOS MISMOS RECREOS DE MONTE CARLO

CASINO ALTA GRACIA

ESTÁ ABIERTO TODO EL AÑO

CRONICA SOCIAL

De Mar del Plata (por telégrafo)—

Animadísimo aspecto ofrecía anoche el comedor del Bristol.

Muchos de los comensales habituales tenían invitados a sus mesas y los grupos diseminados ofrecían un bello conjunto.

La señora Amalia Silva de Pico, de brocato negro floreado con adornos de encages, y la señorita Amalia Chapeaurouge, de tul celeste con lama de plata, habían invitado a la señorita Raquel Aldao, de tafetán color flor de durazno, cinturón azul natier, y a los señores Aarón de Anchorena, Alberto Julián Martínez y Toribio Ayerza.

Con el señor Ernesto Marcó del Pont y señora Pastora Molina de Marcó del Pont, de chantilly y tul negro, estaban las señoritas: Mercedes Alzaga, de tafetán verde mar, Lola Marcó del Pont, de liberty marfil drapeado: Cora Smith, de tul y malines blanco; Mariana Marcó del Pont, de raso blanco; señor Ernesto Marcó del Pont hijo.

Señorita Angélica Ocampo y señor Miguel Casares en el golf

En otra mesa estaban el señor Diego Lezica Alvear y señora Elvira Santamarina de Lezica Alvear; el doctor Eliseo V. Segura y señora Josefina Ayerza de Segura.

En otra los señores Ernesto Zemborain y señora María Cristina Videla Dorna de Zemborain; Mario del Carril y señora Cora Zemborain de del Carril.

El señor Estanislao Pirovano era invitado a la mesa del señor Carlos Fauvety, su señora e hijas.

—Aunque con menos concurrencia que el primero, resultó muy animado el segundo baile de máscaras dado anoche en el Bristol.

La entrada fué de $ 3.530 mmás o menos la mitad de la anterior.

Entre los trajes dignos de especial mención figuraba el de chula, de la señorita Antonia Quiñones de León, que caracterizó el tipo con mucha gracia.

Por lo demás, el dominó primaba entre los disfraces femeninos.

Un grupo de tres jinetes, montados en caballos de cartón, dieron la nota grotesca y llamativa de la fiesta.

Se trataba, según pudimos averiguar, de los señores Alejandro Casares, Rodolfo Quesada Pacheco y José Fernández Górgolas.

El señor Casares hacía un conde italiano lleno de sprit y fué acaso la máscara más entretenida de la noche.

El baile terminó a las 4 de la mañana de hoy.

—Se anuncia el compromiso de la señora María Eugenia Monty Luro, viuda de Viel, con el doctor Eduardo Crespo.

—Esta tarde se ausenta para ésa, el gobernador Ugarte, que durante sus visitas al balneario ha permanecido invisible para todos.

—También hoy regresan a ésa, el Dr. Tomás Le Bretón, su señora María Pereyra y la señorita Manuela Lloveras.

El embajador Stimson con un grupo de invitados en el golf

—Anoche, al comenzar el baile, se produjo un incidente en el salón del Bristol, entre dos jóvenes conocidos, sin mayores consecuencias debido a la mediación de algunos amigos.

—Hoy se ausentan para ésa el doctor Ernesto Bosch, su señora Elisa Alvear y sus hijas.

⊙ ⊙ ⊙

De Mar del Plata:

La Villa Alvear, que figura entre las grandes residencias del balneario, por su confort y su elegancia, fué centro ayer de la fiesta más lucida de cuantas se han celebrado durante el carnaval.

Su propietaria, la señora María Unzué de Alvear, hacía una vez más honor a su tradición de gentil hospitalidad, con un recibo de máscaras que fué un verdadero torneo de distinción y de gracia.

La nota de color y de frescura de las flores y de las plantas complementó la belleza del regio marco que habitualmente ofrece la señorial residencia.

En la mesa del comedor llamaban la atención macizos de dalias, rosas y claveles, que alternaban con piezas de platería antigua, muy valiosas.

La invasión de máscaras a los salones se pronunció después de las 6 de la tarde.

Muchas parejas se entregaron de lleno a la danza, mientras otros grupos sostenían animada charla.

Con la señora de Alvear hacían los honores de la fiesta las señoras Angela Unzué de Alzaga, Angela Alzaga Unzué de González Guerrico, Josefina Alzaga Unzué de Sánchez, Elía, señorita María Inés Alzaga Unzué, señores Saturnino Unzué, César González Guerrico, Horacio Sánchez Elía, Rodolfo Alzaga Unzué y Carlos Indalecio Gómez.

Difícil era en el primer momento dar con nombres propios en el torbellino de la concurrencia disfrazada.

Algunas máscaras se señalaban por la oportunidad de sus bromas, que eran muy festejadas.

La opinión general indicaba entre ellas a las señoras María Rosa Murature de Murature, Delia Alvear de Ocampo, Elvira Santamarina de Lezica Alvear, Sofía Pérez de Madero, Zelmira Roca de Bollini y algunas más.

Una comparsa formada por las señoritas Josefina, Elvira y Celia Udaondo, Carmen y Magdalena Bustamante y María Carlota Jiménez Bustamante se presentó ataviada a la inglesa. Llevaban faldas de distintos colores, con jaquets escoceses, sombreros de paja con velos colgantes.

Las señoritas Angélica y Rosita Ocampo lucían turbantes de estilo oriental, con piedras y aigrettes, que les sentaban admirablemente.

La señorita Elena Gramajo vestía una fantasía primaveral que llamó la atención por su originalidad.

La reunión se prolongó animadísima hasta después de las 8 de la noche, hora en que comenzaron a dejar el antifaz muchas máscaras.

Vimos entonces a las siguientes:

Julia Blancar Roca de López, de raso negro, chal de espumilla color oro, mantilla de encajes negro. Uno de los éxitos de la tarde.

Gabriela Acosta de Ocampo, de dominó punzó con bordados de colores.

Susana Blaquier, de raso negro, turbante de gasa violeta y "aigrette" punzó.

Delia Obejero, de dominó negro.

Magdalena Castro Quirno, de dominó negro.

Amalia Chapeaurouge, de raso color oro, cofia de encajes blancos.

Clara Ocampo Alvear, de aldeana holandesa.

María Luisa Zuberbüler Alzaga, de aldeana italiana.

María Elena Casares, de raso negro, chal amarillo y mantilla negra.

Mercedes Hoevel, de fantasía.

Zelmira Bollini Rosa, de dominó de raso color cereza.

Estaban, además, las señoras:

Mercedes Zapiola de Ortiz Basualdo, Elena Esteves de Estrada, Mercedes Quintana de Santamarina, Clara Cobo de Anchorena, Zulema Saavedra Lamas de Zuberbühler, Adela Saraza de Favier, Amalia Silva de Pico, Carmen Oliden de Zuberbühler, Josefina Vedoya de Ocampo Carmen Alvear de Peña, Blanca Alvarez Calderón de Bunge Guerrico, Mercedes Elortondo de Alvear, Inés González Guerrico de Sastre, Elisa Magdalena Peña de Uribelarrea, Carmen Dormal de Olazábal, Susana Casal de Vivot Isabel Butler de Casal, María Rosa Fernández Guerrico de Vivot, Juana Tezanos Pintos de Cabral, Ana Quirno de Castro, María Julia Martínez de Hoz de Salamanca, Otilia Alcorta de Rodríguez, Josefina Unzué de Cobo, Celina Pirovano de Zuberbühler, Adola Unzué de Leloir, Delia Alvear de Ocampo, Mercedes Unzué de Quintana, Sara Escalante de Newbery, María Luisa Padilla de Helguera, Celia Martínez de Varela, Zulema Peralta Ramos de Méndez Muñoz, Josefina Achával de Cantilo, María Calvo de Pérez, María Catelín de Campos, Josefina Ayerza de Segura, Agustina Constanzó de Malaver, Elena Roca de Victorica, Marta Unzué de Blaquier, Mercedes Terrero de Méndez, Rosario Grondona de Peralta Ramos, Corina Rodríguez de Belgrano.

Señoritas: Mercedes Peña Unzué, Carmen Estrada Borbón, María Luisa y Elena Aldao Unzué, Mercedes Anchorena Cobo, Josefina Zuberbühler, Mercedes Alvear, Nélida Villate, Marta Obejero, Magdalena Ortiz Basualdo, Zulema Zuberbühler, Juana y Valentina Sáenz Valiente, Celina Reybaud Roca, María Carlota, Esther y Elena Arias, Elvira Arredondo, Leonor Mezquita, Mary Helguera, Celina Zuberbühler Alzaga, Cora Smtih, Mercedes Alzaga, Lola Marcó del Pont, Mariana Marcó del Pont, María Cristina Méndez Terrero, Estela Zuberbühler, Josefina Cantilo Achával, Marta Labougle, María Blancas, María Luisa Constanzó Carmen y Alcira Quirno Costa, Esther Rodríguez de la Torre, etc.

—El baile del lunes y la recepción de ayer por la tarde en el Club Mar del Plata han sido dos fiestas espléndidas, que han dejado justamente satisfechas a las autoridades de ese centro.

Baste decir que los dos grandes salones se vieron totalmente llenos de una concurrencia alegre y bulliciosa.

Para el domingo próximo por la tarde se anuncia una nueva recepción.

Por la noche será el último baile del Bristol.

—El lunes por la tarde recibieron máscaras en su casa el señor José Luis Cantilo y señora Josefina Achával de Cantilo.

⊙ ⊙ ⊙

Afecta a un numeroso grupo de familias conocidas el fallecimiento del señor Domingo Grondona, anciano caballero a quien rodeaban unánimes simpatías y afectos.

El señor Grondona ha muerto octogenario, legando a los suyos el ejemplo de las virtudes que caracterizaron su personalidad.

El sepelio se efectuará hoy, a las 4 de la tarde en la Recoleta.

⊙ ⊙ ⊙

De Alta Gracia:

Fué todo un éxito el baile de fantasía celebrado en el Casino, bajo los auspicios de la comisión formada por las señoras Sara Ghiraldo de Bilbao, Jacoba A. de Franchini, Elfride B. de Achaval Rodríguez y María Elena G. H. de Ramos Mejía.

Numerosas familias cordobesas prestaron su concurso a la colonia veraniega, dándose cita para esa noche con variados atavíos: damas de corte, Luis XV, húngaras, holandesas, pastoras, negras, odaliscas, amapolas, japonesas, chulas, etc.

La asignación de premios había causado honda expectativa entre los concurrentes.

El escrutinio estuvo a cargo del doctor Laureano Ramírez y señor Carlos Núñez.

Los premios fueron adjudicados así:

A la elegancia: María Elena G. H. de Ramos Mejía, que lucía traje de estilo. Se adornaba con perlas y diadema de brillantes.

A la originalidad: Carlota Palacios, de negrita, con el clásico mate.

A la mejor caracterizada: Anita Trongé, con una enorme mayoría de votos. Vestía de pastora.

Asistieron las familias de Frías, Padilla, Bilbao, Bartolas, Moreno, Molina, Díaz Valdez, González Moreno, García Merou, Vernaza, Duprat de Lagarde, Bernardino Bilbao, Nenny, Núñez, Crespo, Otamendi, González, Duckers, Dedyn, Giménez Zapiola, Cirio, Franchini G., Franchini C., Reseval, Gallo, Love, Firtus, Candia, Elizalde, Féliz, Lynch, Noé, Ortíz, Videla, Olmos, Palacios, Centeno, Ordóñez, Beltrán, Allende Posse, Castellano, Lastra, Pizarro, Demaría, Masson, Santistebau, Anstrong, Reparon, Pagel, Walker, Garzón, Maceda, Lencina, Ramos Mejía, Cichero, Pascual, Achaval Rodríguez, Busto de Castro, Trongé, Riera Vives, Montes, Barraco, Durruty, Lafarrere, Rom, Areco, Machado, Salvatierra, Astrada, Usana, Vadillo, Mathis, Corrales, Ereñú, Cigorraga, Ramírez, Andrade, Guzmán de Moyano Gacitúa, Israel, Laplacette, Coronado, Noya Schoo, Amadeo, Duffi y muchas más que se escapan a la memoria.

Igual entusiasmo reina para el cotillón que se bailará el martes.

⊙ ⊙ ⊙

Esta tarde a las 4.30 serán inhumados en el cementerio del Norte los restos del señor Samuel Lynch, fallecido ayer.

El extinto, que gozaba de general aprecio por las bellas prendas que le adornaban, estaba vinculado a conocidas familias de nuestra sociedad, entre otras a las de Casá, Garay, Vega, Bollieu y otras.

El acto de esta tarde ha de verse sin duda muy concurrido.

⊙ ⊙ ⊙

El corso de San Isidro dió anoche una nota de animación extraordinaria.

El desfile se sostuvo hasta altas horas, jugándose con creciente entusiasmo.

Estaban entre otras las señoras:

Josefa Anchorena de Madariaga, Carolina Cranwell de Malbrán, Arminta Pietranera de Nazar Anchorena, Lola Pietranera de Muñoz Pirán, Lola Pirán de Flores, Elena Ochagavia de Verduga, Juana María Solé de Alzaga, Izabel Meira de Bidart, Lorenza Señorans de Rolón, María V. de Pirán, Angela C. de Dibar, Julia Urien de Gómez, Adela Vela de Torres, Lola Lacroze de Torres, Lucila Anchorena de Urquiza, Débora Cilley de Jiménez, Rosa Woodgate de Mayol, Ernestina Moreno de Breuer, Slina Crisol de Cullen, Rosa Villate de Landivar, Sara Hoevel de Costa, Alcira Herrera de Molina, Desideria Racedo de Villate, Julia Lagos de Carranza, Delia Salas de Daireaux, Camila Rolón de Repetto, Carmen Marín de Pestaña, Alcira Hoevel de Gowland, Esther Paunero de Cullen, Elena Balcarce de Pirán, María Teresa Becú de Ayerza, Celia Hoevel de Santillán, Sara Vivot de Cruz, Elisa Cáceres de Melo, Esther Racedo de Calderón, Carolina G. de Malbrán, Valentina Díaz Arana de Meyer Arana, Jova A. de Alfaro, Leonor González de Díaz.

Señoritas: Angélica y Lola Ebbecke, Albertina y Emilia Mayol, Raquel Calderón, Ernestina y Sara Herrera, Elena Esther y Cora Hoevel, Lía Piñero, Angélica y Lola Amadeo Casares, María Elmira Mansilla Derqui, María Eugenia Domecq García, Elina Cullen Crisol, Lola Martín y Omar, María Cristina Tomé, Delia y Silvia Bosch Gramajo, Elia y Leticia Urien Gómez, Angélica Bidart Malbrán, Sara y Emma Repetto, Cielia Márquez, Sara, Elena y Josefina Cruz Vivot, Silvia Rosa Ocampo, Celina Arca, Susana, Josefina, Julieta y Alicia Salas Molina, Benedicta y Silvia Márquez, Emilia y Delia Araujo, Elena e Ida Perlender, Susana Castro Videla, María Angélica Flores Pirán, Mercedes y Enriqueta Báez Iriarte, Celia y Dora Pietranera, Elena Verduga, Matilde Noceti, Raquel Alegre, María Elvira Melo, Julia, Josefina y Celina Iglesias, Belén y Martina Duchesnois Noguera, Angélica Williams, Mercedes González, Noemí Castex, Sara y Ana Ochoa, Susana y Emelina Racedo, Susana Malbrán, Adela Galíndez, Julia e Inés Boggio, María Esther y Alicia Rolón, Lucrecia, Susana, Celia y Alicia Escalada, Alida Guppy, Emma Manzone, Amalia Daireaux, Herminia Ferrante, María Carlota Jiménez Bustamante, Santos y Enriqueta Ibáñez, Carola y María Esther Núñez Acosta, Fanny y Elisa Ramallo López, Cora y María Díaz Arana, Mercedes López Jallaguier.

⊙ ⊙ ⊙

Del Tigre:

Volvió anoche a verse sumamente concurrido el Tigre Club con motivo de realizarse el segundo baile de disfraz.

El entusiasmo de los danzantes fué en aumento desde las 11, y terminó casi a las 5 de la mañana.

La concurrencia fué de lo más distinguida y selecta, y los hermosos trajes de las máscaras formaban un conjunto precioso con la iluminación, el arreglo y la elegancia de los suntuosos salones.

Señorita de Del Campillo y señor Rodríguez Pividal

Entre las máscaras reconocimos a las señoras:

Manuela Vélez Sársfield de Paz, Rosa Villate de Landivar, Juana del Pino de Viñas, Juana Rita Villate de Oromí, Isabel Casares de Nevares, Susana Tomkinson de Solveyra, María Constanza Bunge de Zavalía, Clotilde Gayán de Peró, Josefa Meyer de Lobos, Julia Castro de Aguirre, Lola Lacroze de Torres, Elena Frías de White, Cristina Lastra de López Agrelo, Teodelina Hernández de Randle, Ernestina Gazcón de Carranza, María Inés Picasso de Etchegaray, Lilia Peró de Zavalía, Enriqueta B. de Rumbado, María B. de Schaffer, Benedicta Llobet de Elizalde, Justina Martínez de Gandulfo, Elisa Schaffer de Kempter, Manuela Suubidet de Capdevila, Virginia Acosta de Gowland Buttner, Adela Pérez del Cerro de Guerrero, Adela Carranza de Massini, Lucrecia de la Torre de Obligado, Ernestina Moreno de Breuer, María Elina Peralta Alvear de Laínez, María Teresa Quintana de Pearson, Catalina Pirovano de Pirovano, María Carlota Peralta Alvear de Gowland, Elena Balcarce de Pirán, Mercedes Mantels de De Bruyn, Delfina Huergo de Astengo, Carmen Lagarreta de Constanzó, Clorinda Avellaneda de Cilils, Bernardina Vidal Domínguez de Quevedo, Ernestina Mosquera de Lanús, María Luisa Zamudio de Balbín, Angela Acosta de Zapiola, Eloísa Ezpeleta de Sierra, Matilde Campos de Noceti, Rosa del Campo de Botet, Marcelina Arabehety de Frías, María Herminia Harze de Luzuriaga, María del Campo de Echart, María Cárcova de Ferrari, Elina Castilla de García Uriburu, Angélica García de García Mansilla, Elida Larco de Picasso Cazón, Nilda Castilla de Jorge, Elisa Pérez del Cerro de Diehl, Virginia Jones de Pizarro, Ana Temperley de Viel, Mme. Duncan Lowengard, Virginia del Gaje de Jones, Ana Viel de Pourtalé, Elena Newbery de Belloq, Angélica Fernández de Kier, Berta García Quirno de O'Connor, [illegible] Cilley de Jiménez, Delia Salas de Daireaux, María Carina Castilla de Mattos, Emilia Frías de Arning, Sofía Moss de Rodríguez Saráchaga, Luisa Prat de Louit, Angélica Domínguez Alzaga de Paunero, Ester Paunero de Cullen Ayerza, María Esther Jiménez de Solanas, Carmen Espinosa Aguero de Obligado, Angela Rivas de Melián, Elvira Sarracán de González Piris, Clemencia Frías de Williams, Clemencia Díaz Valdez de Beltrán, Luisa Muller de Noetinger, Teresa Hernández de Marenco, Nina Mulhall Mercedes Piñero Pacheco de Armesto, María de Smank, Celia Ezpeleta de Estrada, Clara Carranza de Romero, Ernestina Quesada de Guerrero, María Ignacia Rodríguez de Guerrero, Delia Cobo de Rosas, Sara Lacroze de Martínez de Hoz, Victoria Lagos Lezica de Lanús, Ester Racedo de Calderón, Hortensia Peró de Ziegner, Ernestina Lavalle Cobo de Wappers, Sara Gayán de Hueyo, Luna Alston de Gallegos, Elena Villegas de Díez Ocampo, Cora Fauvety de Jiménez Videla, Sara Legarreta de

Señoritas Sofía Sara Madero y Sofía Cranwell

PARA LAS DAMAS

Siluetas modernas

Aguirre Paz, Elina Crisol de Cullen, María Elvira Alvear de Pacheco Anchorena, Elvira Eastman de Molino Torres, Sara Vivot de Cruz, Alcira Herrera de Molina, Isabel Racedo de O'Farrell, Juana María Solé de Alzaga, Lucrecia Campos de Travers, Amalia Pareja de Puiggari, Lola Fontana de Elicagaray, Isabel López de García, María Teresa Santillán de Williams, Isabel García de Williams, María Luisa Cabrera de Wilson, Carlota Correas de Wilmart, Celina Cranwell de Coelho, María Elena Castilla de Cabrera, Eda Silveyra de Cruz, Silvia Oliveira Cézar de Eseley, Ercilia Wilson de Arana Zelis, Amalia Albarracín de Robledo, Ester Balcarce de Wernicke, María Josefa Meeks de Villegas, Carmen Pereyra de Sauze, Primitiva Medina de Orzali, Rosa Woodgate de Mayol, Sara Lilledal de Castillo, Raquel Gayán de Campos, Susana López de Hueyo, Cayetana Alzaga de Madero, Carolina Tomkinson de Gondra, Ernestina Aberg Cobo de Ortega Belgrano, Ester Gayán de Paso, Virginia Lanusse de Beláustegui, Emina Pietranera de Mezquita, Trinidad Laspiur de Sarmiento, Zulema Trongé de Múscari, Sara Cainzo de Dumais, María Carolina López Lecube de Pawlovsky, Laura Fernández de Esteves, Delia Herrera de García Merou.

Señoritas: Elsa y Margarita Pirovano, Paulina Gowland Büttner, Constanza Armesto, Lisarda Collado, Beatriz Schulz Vivanco, Josefina Berasteyn, Dora López Agrelo, Cora Trottman, Nelly y Rosa Pietranera, Ercilia Arana Wilson, Ana Billinghurst, María Esther y Victoria Martínez, Elvira y Carmen Molino Torres, Magdalena Noetinger, Zulema y María Miles, María Josefa y Obdulia Rivero, Adela Pico del Cerro, Delia Madero Alzaga, María Florencia Erhart, Ana, Carmen y María Schaffer, Cecilette Lignieres, Georgina Molina, Sara Castillo, Susana Aguirre, María Teresa Aubone, Adela, Celina y Elvira González Piris, Blanca Moores, Ernestina, Leonor y Lía Pividal, María Josefina Torrent, Susana, María Judith y Emelina Racedo, Hortensia Palacios Avellaneda, Lelia y Ester Piaggio, Amelia Ferrari Cárcova, María Luisa Mezquita, Juana del Pino, Clara, Inés y Susana Romero, Leticia y Amalia Alkain, Luisa Armesto, Delia y Amalia Daireaux Molina, Mara Sofía, Felisa y Camila Benítez, Angélica y Elvira Gndulfo, Ernestina y Celina Lanusse, Dora e Isaura Lagos, Angélica y Constanza Bunge, Agustina Rivas, Aurelia y Mercedes Billinghurst, María Teresa Gerosa Cazón, María Teresa Pearson Quintana, Susana Peralta Alvear, Dolores Legarreta, María Delfina Astengo, Susana Pearson, María Juana Martínez, María Teresa Guerrero, María Elena y María Ester Alzaga Solé, María Teresa y Adelia Lacroze Gowland, María Teresa Bravo, Clara Sarmiento Laspiur, María Inés Nevares, Clemencia Solá, Elina Cullen Crisol, Mercedes y María Ester Peralta Martínez, Elvira González Castaño, Jovita y Rosa García Mansilla, María Emilia y Susana Arning, Celia y Susana Chaves Gowland, María Sara Hueyo, Amalia Balbín, Lucía De Bruyn, María Mercedes Irigoyen, Susana, Delia y malia Villafañe, Matilde Zapiola Acosta, Elisa Lobos, María Isabel y Elena Lynch, Virginia Viel, Delia, Inés y María Capdevila, Zulema Gayan, Dora López Agrelo, Clara Sarmiento Laspiur, Matilde, Elena e Isabel Oliver, Cora y Rosa de la Torre Campos, María Teresa Jones, Alcira Obligado, Lola Elicagaray, Flora y Catalina Jacinto, María Teresa Acevedo, Silvina Cobo, Leonor Moreno, María Susana Castelli, Sara Huergo, Margarita Meyer, Clemencia Balcarce, Carmen Fernández, Aurelia Torino Uriburu, Delia y Emma Iturralde, Ana María Coelho, Julia y Celina Martín, Berta y Martina Duchenois Noguera, Mercedes Sáenz Fernández, Elena Llobet, Julia y Sara Claypole, María Eloisa Frías, Floreana Palacio, María Lucía y Adela Gorostiaga, Teresa Arabehety, Carmen y Elodia Breuer Moreno, María Inés y María Luisa Krausse, Mercedes y Elisa Espeche Jiménez, Cecilia y Luisa Krausse Arning, Juana Silveyra, Laura y Elsa Piccinini, Alicia, Elsa y Sara García Uriburu, Alicia Rumbado.

⊙⊙⊙

Mañana tendrá lugar el casamiento de la señorita Myrian Guillot con el doctor Samuel C. Toledo. Serán padrinos en la ceremonia religiosa la señora Catalina G. de Rodríguez y el señor Mauricio Guillot. En el acto civil actuarán como testigos por parte de la novia los señores Víctor Juan Guillot, Juan Carlos Belaunde y Andrés Avonto; por parte del novio los señores Juan Manuel Bejarano Gregorio Aquino y Roberto L. Roca.

⊙⊙⊙

Es sumamente grave el estado del coronel Lisandro Olmos.

—Restablecido el coronel Martín Irigoyen.

—Algo mejor, la señorita María Casalata Marini.

—Igual la señorita Georgina Coll de Echeverría.

—Lo mismo, el señor Carlos Balcarce.

—En vías de un completo restablecimiento la señora Carmen Plaza Montero de Mulhall.

—En el mismo estado la señorita Rosa Murga Lynch.

—Continúa en el mismo estado el señor Felipe A. Llavallol.

⊙⊙⊙

De San Luis:

Un gran baile se celebró anoche en el Club Social, con asistencia de las principales familias de esta capital.

Las damas y niñas de la sociedad puntana hicieron gala de distinción y elegancia en sus atavíos.

Estaban las siguientes señoras: Rosario F. de Ojeda, Isabel L. de Domínguez, Isabel O. de Crespo, Argentina M. de Castro, Lidia R. de Meisner Elena N. de Mora, Herminia T. de Olivero, Lelia de Rosales, Elena de Amizorena y Mercedes A. de Tula.

Señoritas: Elvira y Dora Gutierrez, Celmira y Rómula Figueroa, Juliana y Lidia Ortíz Lobos, Zulema y Celmira Ojeda, M. Leonor Galán, María Felisa y Zulema Domínguez, Alicia y Lola Guiñazú, Lola y Arsenia Liceda, María Esther Luco, Deidamia y Georgelina Pérez, Doralisa y Rosa Jurado, Elisa Alric, Mercedes Castro, María Daract, María Luisa Domínguez, Teresa Romanello, Mercedes Riera, Mercedes Rodríguez de la Torre, Florencia Crespo, Laura y Jesús Aguilera, Etelvina Tisera, Emma Mollo, Herminia Olivero, Josefina Aldaro, Graciela, Lena y Esther Delfíghi, Juana Amigorena, María Isabel Mora y M. Lobato, etc.

⊙⊙⊙

De La Plata:

En casa del señor Carbone se llevará a cabo el próximo sábado una tertulia de disfraz con que el dueño de casa obsequia a sus relaciones.

—La señora Amalia I. de Santamarina obsequió ayer con una interesante fiesta a un grupo de máscaras, las que fueron galantemente atendidas.

—Entre un grupo de caballeros ha surgido la idea de llevar a cabo el próximo sábado un baile de máscaras en los salones de la Municipalidad.

La fiesta será puesta bajo el patrocinio de una comisión de damas de lo más selecto de nuestra sociedad.

—Esta noche debutará en el salón Ideal de esta ciudad el dueto cómico Las Melani, que viene precedido de merecido prestigio.

—Debutó anteanoche en el cine París el excéntrico musical Corona, que ya había obtenido aplausos del público platense en otra oportunidad.

Este notable excéntrico se desempeñó con bastante corrección, mereciendo por este motivo nutridos aplausos.

—Nos comunica la empresa del cine París, que en vista del pedido de numerosas familias ha vuelto a firmar contrato con el aplaudido dueto Negri Appiani, los que darán otra serie de funciones.

—La primera función de la nueva temporada tendrá lugar mañana.

—Para Necochea don Agustín B. Gambier.

—Para Montevideo y Río de Janeiro don Manuel Ayestarán y su esposa doña Sara Echezachor.

—Para Cañuelas don Luciano López.

—Para 25 de Mayo el doctor Clodomiro Giuffin y su esposa doña Ana Danel.

—Para Luján don Antonio Monsabe.

—De Mar del Plata don Angel Correa Bustos su esposa doña Luisa Safessi y sus hijas María Esther y Dorita.

—De Bahía Blanca el doctor Carlos Sánchez Viamonte.

—De Pergamino don Víctor J. Abascal.

—De Tandil don Enesto de la Fuente.

—Se encuentra enfermo el señor Ricardo Delledonne.

—Indispuesta la señora Magdalena M. de Supervielle.

—Se ha notado una ligera mejoría en el estado de don Tomás Bernard.

⊙⊙⊙

Han partido:

—Para Mendoza el señor Leopoldo C. Frías.

—Para San Fernando, la señora Noemí Alais de Gowland y sus hijas.

—Para Entre Ríos doña Josefa de la Serna de Carreras y la señorita Blanca Gallegos Serna.

—Para Mar del Plata, el doctor Federico Galarza.

⊙⊙⊙

Han regresado:

De Montevideo, el doctor Carlos F. Melo.

—De Mar del Plata, el señor Ernesto Bosch y su esposa doña Elisa de Alvear e hijos.

—De Nococheа, los señores Arturo Richard Lavalle y César Allende.

—De Los Toldos, el doctor Carlos F. Arias.

—De Punta del Este, el doctor Luis Lenzi y su señora doña Sara Alvarez de Toledo y la señorita Ester Alvarez de Toledo.

⊙⊙⊙

De General Urquiza:

Como se preveía, muy numerosa fué la concurrencia que asistió al corso efectuado en esta localidad, el que, como todos los años, tuvo su nota característica en el franco ambiente de alegría y familiaridad.

Jugóse con entusiasmo las tres noches, haciéndose verdadero derroche de flores y serpentinas.

En los palcos, muchos de ellos adornados artísticamente, se notaba la presencia de las principales familias, entre otras, las de:

Rossi, Groso, Gómez, Fansone, Rodríguez, Galíndez, de la Serna, Heinz, Cúneo, Baggi, Isola Cajal, Marchini, Vilaseca Mamberto, Bianchi, Martini, Cortelo, González, Sobrecasa, Gibson, Hausse Belgrano, Arbelo, Boncina Pacheco, Perrini, Zocca, Ré, Bardi, Zeballos, Vignau, Ginas, Langa y otras muchas.

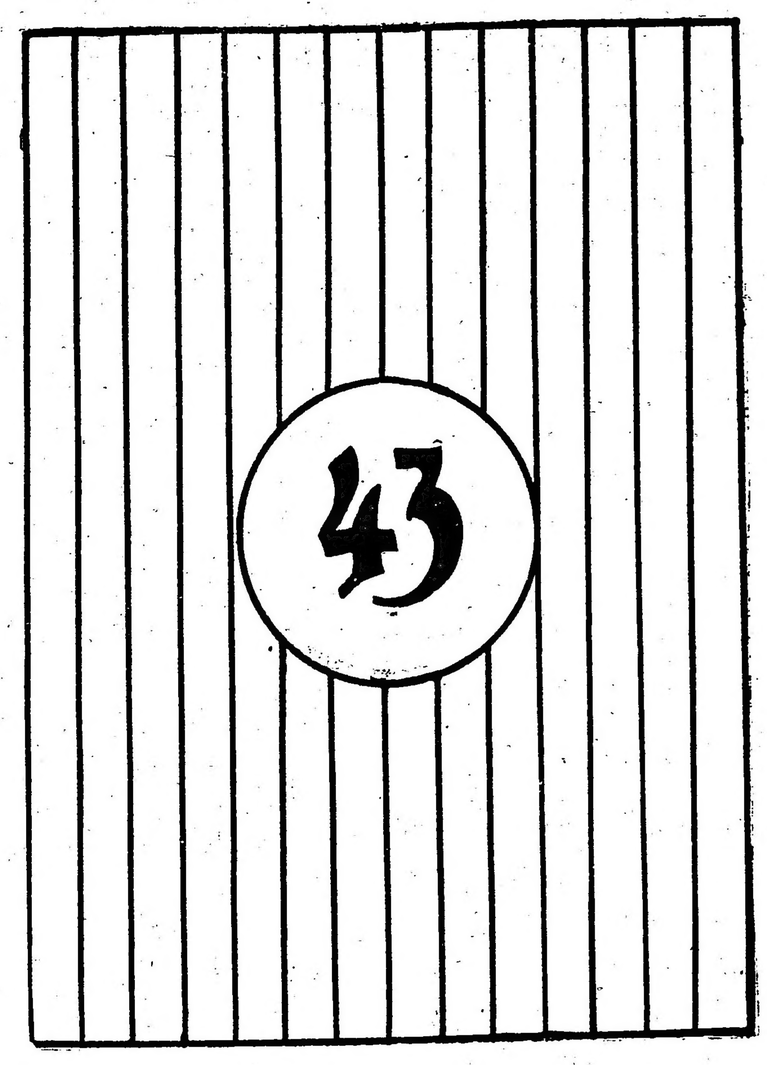

De tierra adentro

XIII

En Chilecito. — Las minas. — Filosofía criolla. — Siempre la mala sombra.

Ya estamos en Chilecito, la ciudad prócer y brava. ¿Qué, no alcanzais el por qué de estos adjetivos? Bien, pues; Chilecito guarda en su díptica y en sus viejos arcones los timbres más sonoros de la provincia.

Las mareas del siglo, el tránsito de la historia y el progreso material que siempre pasaron por Chilecito, no han soplado las alacenas, ni han quebrado el árbol familiar. Convivieron el pasado y el presente; y no sé por qué milagro de tolerancia se pasearon por las calles del pueblo, los capitales y ambiciones de hogaño y las usanzas de otro cantar.

El dinero y las máquinas de hierro, al remover la tierra y al llegar al corazón de oro de la montaña, trajeron lógicamente un bienestar económico y la consiguiente libertad cívica que siempre ostentó la ciudad y sus pueblos tributarios. Y esta riqueza positiva, unida al entono de su testamento señoril, justifican los adjetivos de prócer y brava.

Corresponde a Chilecito el blasón de invencible en las luchas ciudadanas. Batió siempre, en campo raso, a la casta reinante; no se dejó imponer candidatos ajenos a su voluntad; y más que todo, miró con indiferencia las idas y venidas del senador González, su hijo más costoso...

Llega el gran repúblico a su tierra, y como no halla ambiente, se oculta en su quinta La Carrera, donde traza los planes con que ha logrado, desde hace un cuarto de siglo, tener domada a la provincia. De tarde en tarde da sus paseos sentimentales en torno al quintado, y vuelve a cometer las prosas neblinosas que tanto abundan en su literatura.

Cuando arribé a Chilecito me dijeron que el senador vitalicio estaba integrando su libro de "Fábulas", próximo a aparecer. Se me ocurre adelantar algo de lo que mañana ha de gritar la pluma vindicadora de algún valiente. Si en "Tradición nacional" hizo un mosaico greco-latino indígena para hablarnos erróneamente del sentido tradicional de la patria; y si al escribir, de música y bailes nativos, imitó a Paul de Saint Víctor, en las Fábulas plagió en descampado a Iriarte y Samaniego. Causará extrañeza tamaño irrespeto al arte por uno que se empina en un escorzo irreverente al nivel de Goethe y hasta el plinto de Manzoni. Pero tal es la verdad. ¿Para qué andar con medios tonos? Ya en otra ocasión, haremos el esfuerzo peligroso de analizar la obra literaria y poética de este varón que va camino de la estatua...

Las minas—

Si hay una fama que se afirma en la realidad de las cosas, ella corresponde al prestigio minero de La Rioja. Las crónicas del virreynato y los rendimientos últimos nos han dicho que las montañas del Famatina guardan un tesoro inverosímil, voceado ya por la leyenda y mantenido en la actualidad por los números sonantes. Pero ¿cómo se administró esa fortuna? ¡Muy mal! Si hubiéramos tenido una clase de espíritus superiores al frente del gobierno en vez de la casta secular que impera en La Rioja, claro que las minas del Famatina, habrían peldañado la grandeza de la provincia. Mas ha ocurrido todo lo contrario, y ahí la tenemos sin poder usar de sus propias riquezas por culpa exclusiva de los que mandan.

Sería doloroso hacer el proceso del estado ruinoso de la industria minera. Entran ahí, gobernadores, políticos y malos cadeneros. Tiene la cuestión concomitancias nacionales, provinciales y extranjeras; y danzan una serie de blasones y fortunas mal habidas que no es posible tocar por el decoro mismo del periodismo.

Gravados con impuestos todos los esfuerzos nativos tendientes a explotar las minas; combatida la iniciativa individual del cateo y de la posesión primaria, vinieron las ingerencias metropolitanas, llamadas por los propios gobernantes incapaces de administrar la riqueza pública. A la intromisión bonaerense sucedió la absorción europea. El capitalismo, cuyo único objeto es mercar con la hacienda colectiva, introdujo en la provincia costumbres ajenas al ambiente y sentó una táctica funesta mediante la cual los beneficios salían del país en detrimento de La Rioja como Estado y del pueblo como terrateniente epónimo.

Pronto se construyó el Alambre-Carril, línea que comunica Chilecito con la Mejicana. ¡Y cosa extraña! En vez de beneficiar al pueblo concluyó por esquilmarlo, del solo momento que mató la industria de tropa y economizó brazos, acelerando desde luego el acarreo, pero también precipitando en la bolsa extranjera los subidos porcentajes del capital primo. De cómo una obra monumental, que cuesta varios millones a la nación, involucra la más cruenta paradoja económica que jamás se haya visto. Es que en La Rioja, al trastocarse los factores y atributos de la civilización, se echaron por tierra las consignas elementales de la justicia social, confundiendo el progreso de unos cuantos capitalistas con la felicidad gregaria y la vitalidad de la provincia.

Empero, el destino se ha encargado de dirimir esta cuestión. Como es ciego, ha barrido con todos; de súbito el emporio extranjero incrustado en nuestro corazón de oro, se vino abajo; y el sindicato que explotaba las minas quebró en forma misteriosa.

Varias son las causas del derrumbe, siendo la más comentada el sibaritismo de los gerentes venidos de allende el mar... Ineptos y favorecidos, la montaña los botó lejos; y ellos arrastraron en su caída, los intereses ajenos que tutelaban. ¿Qué resta de lo que fué? Tan sólo las ruinas. Ahí está el establecimiento de Santa Florentina, que cuesta millones, abandonado; los de Tilimuqui, Nonogasta y Patayaco, en escombros. Queda el alambre-carril de paso; circulan una serie de cuentas no pagadas y se alzan del osario de esta grandeza repuerdos negros como una cuádriga de cóndores acusadores.

Filosofía criolla—

Uno de esos veteranos de la vida, que ha sabido sorprender el minuto meridiano de las cosas, y que ahora a la sombra de su solar mira pasar las nuevas caravanas, me decía:

—Llámeme usted ignorante; dígame que soy un resabio de los tiempos idos, pero yo le diré que no creo en el sonado progreso que nos invade. Tenemos una chacra experimental, centro de cultura agraria y guía eficaz para los agricultores, y nadie sabe para qué sirve ese elefante blanco perdido en La Rioja. Existe una oficina de defensa agrícola y ahí tiene usted nuestras naranjas y demás árboles frutales aporreados por la cochinilla y la dangosta. ¿Qué significa todo esto? ¿Adelantamos o retrocedemos? Puede motejarme de viejo rezongón, pero es el caso que la vida se torna más difícil, más agria. Cuando no teníamos chacra experimental, ni alambre carril, ni defensa agrícola, vivíamos más seguros. Pero vinieron esos elefantes blancos montados por los favorecidos e inútiles, y ahí tiene usted el resultado. ¡Oh mi amigo! Complicamos las costumbres; oponemos la técnica, la política y el favoritismo a la sencillez y a la verdad; van en menos los valores individuales y no nos queremos como nos queríamos antes. ¿A dónde vamos?

Contesta tú, lector amigo; pero sin reirte de las palabras de este anciano cristalino y hondo como un mar en calma. Yo también quise mofarme de sus filosofías, pero al ver que tenía razón, me puse triste.

Siempre la mala sombra—

La Rioja tiene el deber imperioso de ahuyentar de su camino la mala sombra que la sigue. Ya hemos hablado del predestino y del drama de toda su historia. Una fuerza inmanente traba sus miembros y una sombra entenebrece sus horizontes. Un horóscopo fatal está en contra suya. De ahí que sea la provincia más desventurada, no obstante poseer montañas de oro y un suelo de milagro. Si las generaciones de hoy no rompen el embrase fatídico y destierran la mala sombra, la provincia habrá llegado al abismo. Ya tenemos la bancarrota material y la canallocracia como escuela de gobierno: sólo falta el derrumbe del espíritu.

¡Ea, pues: esos hombres que todavía se llaman hombres! ¡Sursum corda!

César Carrizo.

LA COLUMNA DE LOS NIÑOS

VIAJE POR LAS GRANDES CAPITALES DEL MUNDO

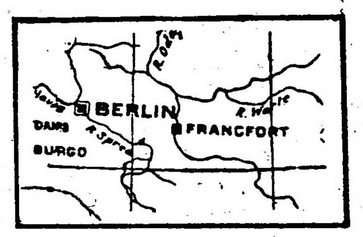

Berlín

¿Que es aquella inmensa ciudad blanca y hermosa, en donde con orden tan simétrico corren las hermosas avenidas, verdean parques frondosísimos y los edificios de muchos pisos se elevan en las limpísimas calles?

Es otra de las más hermosas y mejor construídas ciudades del mundo es **Berlín, capital** del Imperio de Alemania y del reino de Prusia, con 2.700.000 habitantes. Berlín cuenta con magníficos edificios como el Palacio Real, amplias avenidas como la de los Tilos y monumentos grandiosos como el de la "Victoria", elevado en honor del ejército alemán, y las estatuas de Federico el Grande, Guillermo I.o, de Moltke y el príncipe de Bismarck, el canciller de hierro, principal organizador de la poderosa unidad alemana.

La capital de Alemania, que es hoy la más populosa de Europa, después de Londres, es también notable por su histórica Universidad, su rico Museo Nacional donde existe una maravillosa colección de los más afamados artistas mundiales, y el Jardín Botánico, considerado el mejor del mundo.

Berlín es residencia del Emperador y en ella se reune el Reichstag o Congreso Nacional.

⊙⊙⊙

CONCURSO PARA LOS MATEMATICOS

Cuatro problemitas interesantes

1.o — Una bordalesa de 100 litros de vino, si se saca de ella diariamente un litro y se lo reemplaza por un litro de agua:

¿Cuándo habrá igual número de litros de vino y de agua?

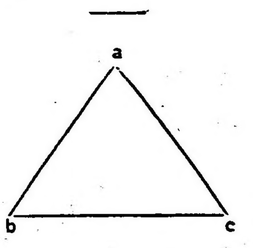

2.o — Con tres palitos construir un triángulo semejante al de la figura y con tres otros hacer un total de cuatro triángulos iguales y semejantes al A B C.

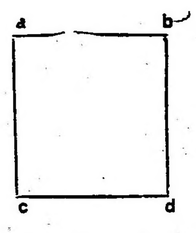

3.o — Agrandar el cuadrado a b c d en otro cuadrado doble al dado sin tocar los puntos a b c d.

4.o — En una casa se espera cierto número de huéspedes y se prepara igual número de sillas. Llegadas las visitas, por una casualidad se han sentado en cada silla de a dos personas, pero ha sobrado una silla; ¿cuántas visitas se esperaban y cuántas eran las sillas?

COGNAC
Bisquit Dubouché & C°
E. M. de Santa Cõloma, Chacabuco 319

1916 - CARNAVAL - 1916
Grandioso surtido de trajes de disfraz. Lujosos dominó. Pierrots, etc.
SE VENDEN Y SE ALQUILAN
MERCERIA LA PERLA 524, C. Pellegrini, 524

CARRERAS DE CABALLOS

HIPODROMO ARGENTINO

LA REUNION DE MAÑANA

El programa de mañana es bastante bueno, tanto en inscripciones como en la calidad de los anotados.

La prueba inicial, como de costumbre, es la eterna carrera de vallas, en la que Dividendo debe obtener una facilísima victoria, no creemos ni en Lay ni en Fox, por más que de él se hable.

En la carrera de potrancas perdedoras, sólo figuran anotadas tres, a saber: Enamorada, Pera y Pretty Dolly.

De las tres indiscutiblemente la que mayores probabilidades lleva es Pera, la cual ha rehusado algunos compromisos, reservándose para esta ocasión.

Enamorada que hace su debut, nos parece algo problemático que consiga vencer a la hija de Saint Michon.

Más numerosa que la anterior, es indudablemente la de potrillos, en la que sobresalen como buenos candidatos, Palpalá que hace su debut con algunos ejercicios buenos, Entrefino dicen por ahí que puede desempeñarse bien, que Serpol ha de mejorar notablemente la carrera de su debut y que Hurgón no ha de pasar mucho tiempo sin dar un golpe.

En los 1.600 metros del premio Remate figuran la friolera de 16 anotados, y lo que es más, la gran mayoría de ellos con buenas probabilidades de éxito.

Espadañal 54 kilos, Siete Bravo 51, Tamarindo 51 e Itaty 51, son a nuestro juicio los que sobresalen en esta carrera.

Si Siete Bravo no se slatiera, creemos que difícilmente hubiera podido perder — de lo contrario — Espadañal puede en esta compañía imponerse.

Muy bien disputado será el handicap de 1.400 metros, reservado a yeguas y limitado entre 62 y 48 kilos.

Petite Chose con 62 kilos nos parece que puede perder, pero no por eso deja de ser una seria candidata.

Insula con 52 kilos tiene muchísimas probabilidades y hasta creemos que puede ser la ganadora.

Figuran además con probabilidades Porteña que va livianita y Eureka III que a nuestro concepto lleva en la carrera muchísimas probabilidades.

Sobre 1.700 metros se encuentran reunidas un buen número de caballos de 3 años: Eneas, Pocholo, Pata de Gallo, Dantés, Estribor, Aluvión y Leónidas IV, son todos excelentes candidatos al triunfo.

De todos ellos los que merecen ser citados con especialidad son Estribor y Aluvión, entre los cuales a nuestro juicio debe buscarse el ganador.

En los 1.600 metros del premio Indiecita, eliminando a Radiant que posiblemente no correrá, quedan bien colocados Escándalo 58 kilos, Fachinero 47, Max Linder 45 y Deseada 42 kilos.

Teniendo en cuenta la reciente performance del pensionista del stud Laguna en el Apertura, nos resulta muy difícil que pueda caer vencido.

En el handicap final, carrera del desquite, en las condiciones de peso que van, hay varios que pueden ganar.

Tejuela 49, La Loca 46, Repique 46, Siskin 51 e Inquisición 43, son todos excelentes candidatos.

Si Siskin repitiera su última performance, nos parece que difícilmente perdería.

Inquisición con la monta que le ha tocado ha de producir una magistral carrera.

LOS COMPETIDORES DE MAÑANA

SUS PERFORMANCES

Aprontes e informaciones generales

Como hemos hecho costumbre en esta sección, nuestros lectores encontrarán una guía interesante además de los últimos informes, los que facilitarán en mucho las tareas para hacer cálculos aproximados sobre cada uno de los concurrentes del programa que pasamos a detallar:

PRIMERA CARRERA

Semper Idem — Ya es ganador de dos carreras de vallas.

El pupilo del stud Chitón que reaparece, lo hace en buenas condiciones.

Fox — Es debutante en carreras de vallas.

En sus últimas presentaciones ha tenido la siguiente figuración:

Con 52 kilos fué no placé de Mustafá 62 en 1'28" y luego cuarto con 55 de Pas si Mal 50 en 2'20".

Dividendo — Fué primero con 65 kilos en 2'57" 2/5 los 2.500 metros y luego también primero con 68 kilos en 3'52" 3/5 los 3.200 metros.

Lay — En sus dos últimas carreras ha tenido la siguiente figuración:

Segunda con 71 kilos de Dividendo 65 en 2'57" 2/5 y luego también segunda con 70 de Dividendo 68 en 3'52" 3/5.

Bracconnier — Con 50 kilos no placé de La Delfina II 50 en 2'5" y luego no placé 40 de Ríome 43 en 2'18" 3/5.

SEGUNDA CARRERA

Enamorada — Es debutante, hija de El Chacho y Hesperide.

Dirigida por F. Arcuri hizo 600 metros, conduciéndose regular.

Pera — Fué no placé en la carrera ganada por Cristalino en 50" 1/5.

Reaparece muy bien preparada.

Con A. Sánchez hizo un buen ejercicio de 600 metros.

Debe ganar.

Pretty Dolly — No placé de Cloris en 48" 1/5 y luego tercera de Mimi Pinson en 47" 1/5.

Piloteada por Pedro Costa se desempeñó como para poder ganar.

TERCERA CARRERA

Palpalá — Es debutante, hijo de Orinoco.

Ha sido trabajado con mucha prudencia.

Domingo Torterolo lo aprontó en 700 metros a la par de un compañero a quien echó por delante para evitar sospechas...

Entrefino — Corrió una sola vez, siendo no placé en la carrera ganada por Colenso en 47" 1/2.

Al hijo de El Chacho lo trabajó Arcuri a la par de Jacobina con Bianchetti.

Vale poco.

Batintín — No placé de Comunal en 48" 4/5 y luego no placé de The Lad en 54" 1/2.

Pedro Costa lo trabajó en 700 metros conduciéndose regular.

Merry Anthony — Fué no placé de Fastidio II en 55" 1/5 y luego no placé de Floris en 1' 3/5.

Carmelo Fernández lo aprontó en 700 metros.

Sabinus — Dirigida por R. Rodríguez cubrió 700 metros en buen estilo.

Serpol — Corrió una sola vez, correspondiéndole un puesto de no placé en la carrera ganada por Dándalo en 54" 2/5.

Es el candidato a una sorpresa.

Lo trabajó R. Rodríguez en 700 metros.

Hurgón — Debutó entrando tercero de Mister Brett en 54" 1/2.

Piloteado por Enrique Saavedra hizo 600 metros con regular éxito.

Puede correr bien.

Pancho Villa — Fué cuarto de Mister Brett en 54" 1/2, carrera en la que sólo le tocó vencer a Juzgado.

Francisco Liceri lo trabajó en 700 metros, conduciéndose regular.

CUARTA CARRERA

Espadañal — Con 51 kilos fué tercero de Riparia 50 en 1'44" 4/5 y luego con 51 no placé de Pegaso 55 en 1'46".

Se le trabajó suave en la partida.

Lamas — Con 49 kilos fué no placé de Presurú 51 en 1'46" y luego con 56 no placé en la carrera que hicieron puesta Black Ronald 44 con Martoche 46 en 1'33".

Dirigido por el peón hizo la partida en buen estilo.

Puede ganar.

Siete Bravo — Reaparece después de mucho tiempo.

Pacará, con la monta de Torterolo, después de obtener su primer triunfo

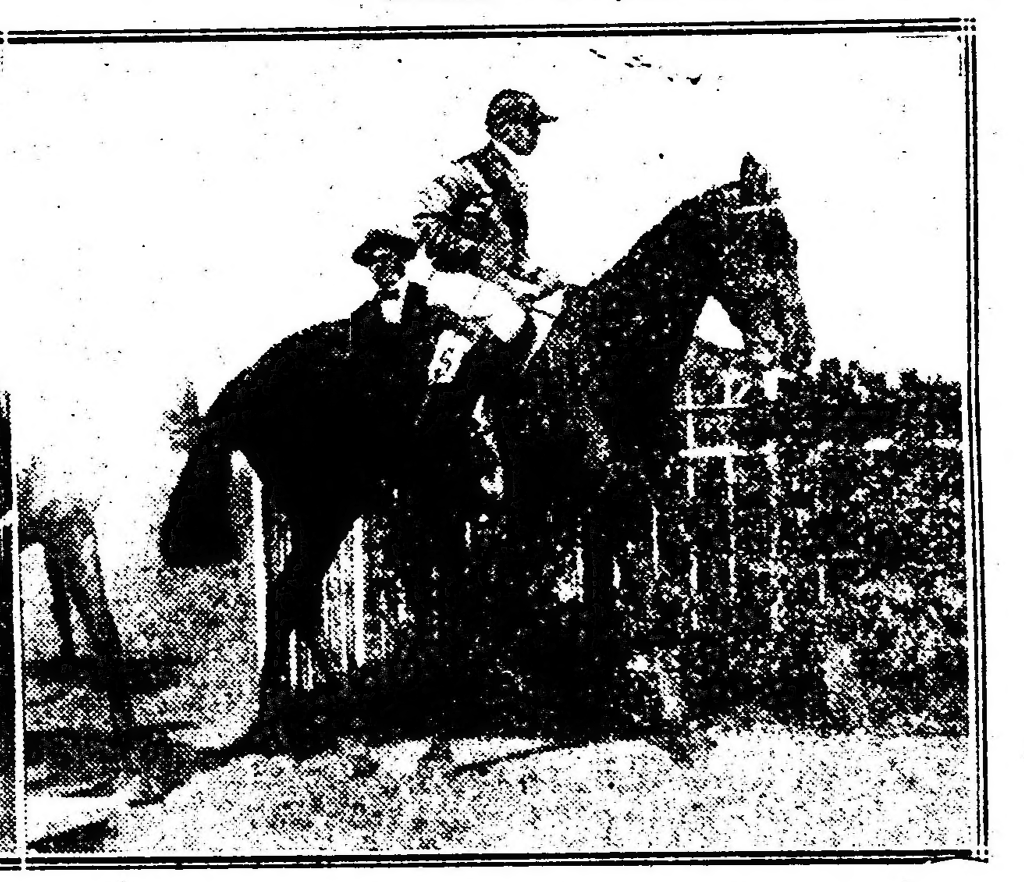

La Victoire, dirigida por Máximo Acosta, entrando al pesage después de ganar su primera carrera.

Lo aprontó Lanatti a la par de Montefiori conduciéndose regular.

Trabuco — Anda bastante regular.

Con J. Etchechurry hizo 700 metros con buen éxito.

Tamarindo — No placé con 49 kilos de Voluntad 47 en 2'38" y luego con 43 no placé de San Luis 42 en 2'57" 1/5 los 2.800 metros.

Está bastante lindo, pero vale poco.

Bastías lo trabajó a la par de Divo.

Bastante buen apronte.

Escarmiento — Es un hijo de Millenium que trabaja en Belgrano.

Anda regular.

Cuatrero II — Con 53 kilos fué quinto en la carrera que hicieron puesta Black Ronald con Martoche en 1'33" y luego no placé 45 de Pegaso 55 en 1'46".

Se desempeñó regular en su ejercicio.

Itaty — Con 50 kilos fué tercero de Pegaso 55 en 1'46" y ayer con 55 no placé de Proteo 57 en 1'37" 2/5.

En el apronte de hoy anduvo bastante bien.

Maitén — No placé con 54 de Vespertino 57 en 1'28" 4/5 y luego con 48 no placé de Ica 50 en 1'39" 2/5.

Con el aprendiz Canessa hizo un regular apronte de 700 metros.

Normando — Fué cuarto con 51 kilos de Mabille 48 en 1'38" 1/5 y desde entonces no corre.

Es candidato a correr muy bien.

M. de Lara lo pasó en 700 metros.

La Brava II — Con 49 kilos fué tercero de Ronde du Soir 47 en 1'39" 4/5 y luego con 55 tercera de Carreras 57 en 1'39" 3/5.

Hizo 700 metros conduciéndose regular.

Stelita — F. Barrozo la trabajó en 700 metros.

Cherobayá — Tiene como última performance un no placé con 45 kilos de Mabille 48 en 1'38" 1/5.

Reaparece en buenas condiciones.

C. Fenucci lo trabajó en 700 metros.

Billiken II — Dirigido por Máximo Acosta hizo 700 metros con buen éxito.

Familiar — Reapareció entrando tercero con 49 kilos de Black Ronald y Martoche en 1'33".

Puede ser un buen sport.

Juan Fernández lo ensayó en 700 metros.

QUINTA CARRERA

Petite Chose — En sus dos últimas performances ha tenido la siguiente figuración:

Fué primera con 56 kilos en 1'13" los 1.200 metros y luego con 59 kilos también primera en 1' 2/5 los 1.000 metros.

Con S. Blanco hizo 800 metros en 46".

Les gusta mucho.

Felpilla — Con 55 kilos fué primera en 1'43" 3/5 y luego cuarta con 57 de Beethoven 47 en 1'38".

Piloteada por A. Amoroso hizo 700 metros con buen éxito.

Puede correr bien.

Insula — Fué primera con 50 kilos en 1'31" 3/5 los 1.500 metros y luego otra vez primera con 51 en 1'31" 3/5.

Es una gran candidata.

Máximo Acosta la ensayó en 800 metros.

Eureka III — Fué primera con 55 kilos en 1'51" y luego primera con 49 en 1'38" 1/5.

Dirigida por Englander hizo un buen apronte de 800 metros.

Puede ganar.

Porteña — Fué no placé con 55 kilos de Pichuleo 47 en 1'21" 4/5.

Dirigida por Enrique Saavedra hizo 700 metros a la par de El Príncipe.

Nondina — Está corriendo mal.

Con 44 kilos fué no placé de Beethoven 47 en 1'38" y luego con 48 no placé de Cantarina 44 en 1'52" 3/5.

G. Benvenutti la pasó en 700 metros.

Vale poco.

Huarmi — Con 52 kilos no placé de Diosa 52 en 1'12" 1/5 y luego con 50 no placé de Fulana 42 en 1'14" 3/5.

Alejo Sánchez la ejercitó en 700 metros.

Es ligera, pero va en una compañía superior.

SEXTA CARRERA

Eneas — Reapareció obteniendo su primer victoria en 1'26" 3/5 los 1.400 metros.

Dirigida por A. Navarro hizo la partida con regular éxito.

Pocholo — No placé con 56 kilos de Max Linder 56 en 1'46" y luego fué cuarto con 46 de Perfidia 46 en 2'5".

Fué trabajado por Ardouin en 700 metros.

Pata de Gallo — Después de salir de perdedor en 1'53" fué no placé con 44 de Fulana 42 en 1'14" 3/5.

El jockey Arcuri lo pasó en 800 metros sin exigirlo mayormente.

Dijón — No placé con 56 kilos de Max Linder 56 en 1'46" y luego no placé con 54 de Polavieja 57 en 2'5" 1/5.

Se le trabajó en la partida sin novedad.

Dantés — Salió de perdedor en 1'47" 2/5 y luego entre ganadores con 48 kilos fué no placé de Fulana 42 en 1'14" 3/5.

Dirigido por Englander cubrió 700 metros en buen estilo.

Carabajal — Hace mucho que no corre.

Lo trabajaron en 700 metros.

Estribor — Reaparece con una corrida de 1'45" los 1.700 metros.

Hoy al ser trabajado por Amoroso se desempeñó bien.

Centauro — Con 42 kilos fué no placé de Perfidia 46 en 2'5" los 2.000 metros.

Dirigido por C. García hizo 700 metros en buen estilo.

Piélago — Con 52 kilos no placé de Max Linder 56 en 1'46" y luego con 43 no placé de Ríome 48 en 2'18" 3/5.

Se lo trabajó en 700 metros conduciéndose regular.

Aluvión — Salió de perdedor en 1'39" 2/5 la milla y luego con 51 kilos fué tercero de Polavieja 57 en 2'5" 1/5.

Lo trabajaron a la par de Matchbox.

Anda mucho.

El Príncipe — Con 56 kilos fué cuarto de Max Linder 56 en 1'46" y luego no placé con 54 de Polavieja 57 en 2'5" 1/5.

Aprontó a la par de Porteña.

No creemos en él.

Our Majesty — No placé con 54 kilos de Polavieja 57 en 2'5" 1/5 los 2.000 metros y luego no placé con 27 de Perfidia 46 en 2'5".

Hizo 700 metros en buen tiempo.

No sabemos porque pierde.

Leonidas IV — Con 54 kilos fué no placé en el clásico Apertura de Campanazo 58 en 1'39".

En su apronte anduvo regular.

P[illegible]scopio — No placé con 43 kilos de Calambour 60 en 2'5" 3/5.

Corrió regular en la partida.

SEPTIMA CARRERA

Escándalo — Después de ser último con 55 kilos de Mustafá 64 en 1'50" 1/5, fué segundo con 55 de Beethoven 47 en 1'38".

Domingo Torterolo lo ejercitó en 700 metros con muy buen éxito.

Solicitud — Con 54 kilos fué cuarto de Proteo 48 en 1'43" 2/5 y luego no placé con 51 de Beethoven 47 en 1'38".

La aprontó el peón.

Anda bien, pero está pesada en el handicap.

Fachinero — Fué primero con 55 kilos en 1'14" los 1.200 metros y luego tercero con 57 de Fulana 42 en 1'14" 3/5.

Hizo un buen ensayo de 700 metros.

Nos parece mucho tiro.

Max Linder — Con 49 kilos no placé de Matatías y Full Hand 47 en 1'37" 4/5 y luego segundo con 56 kilos en el clásico Apertura de Campanazo 58 en 1'39".

Repitiendo su última performance no puede perder.

Hizo 700 metros con buen éxito.

Deseada — No placé con 44 kilos de Royal Drop 45 en 1'37" 1/5 y luego segunda con 44 de Espartillar 47 en 1'39" 1/5.

M. Lema hizo 700 metros con regular éxito.

Matchbox — Con 44 kilos fué cuarto en la carrera que hicieron puesta Royal Drop 50 y Cracker 46 en 1'54" 3/5 y luego segundo con 46 de Perfidia 45 en 2'5".

Aprontó a la par de Aluvión conduciéndose bien.

La Delfina II — Después de ser primera con 51 kilos en 2'5" fué cuarta con 44 de Pas si Mal 53 en 2'18" 1/5.

M. Acosta la ejercitó en 700 metros.

OCTAVA CARRERA

Tejuela — Con 52 kilos fué segunda de Repique 49 en 2'38" 4/5 y luego con 49 segunda de Beleño 42 en 2'38" 1/5.

Con R. Rodríguez hizo 800 metros con buen éxito.

La Loca — No anda mal.

Hizo 1.000 metros conduciéndose regular.

Repique — Después de ganar con 49 kilos en 2'38" 1/5 fué no placé con 50 de Perfidia 46 en 2'5".

Fué aprontado por M. Lema.

Puede correr bien en cualquier carrera.

Siskin — Fué segundo con 45 kilos de Nitrato 48 en 2'37" 1/5 y luego primero en 2.500 metros con 48 kilos.

En su apronte de hoy demostró haber seguido sin novedad.

Inquisición — Tiene como últimas performances un primero con 56 kilos en 1'47" y luego tercera con 45 de Perfidia 46 en 2'5".

Es el lance de la carrera.

Hizo 1.000 metros con muy buen resultado.

¿SISKIN, TEJUELA O INQUISICION?

La opinión se repartirá en la última carrera entre estos tres competidores, la elección es dudosa por cuanto Siskin acaba de ganar en excelente estilo, Tejuela acaba de caer vencida por Beleño heróicamente e Inquisición ha progresado en privado como para mejorar su última carrera en público.

¿Con cual quedar? Sin el riesgo de equivocarse es muy difícil elegir, es este uno de los pronósticos complicados donde en el éxito debe influir la suerte principalmente.

Y seguiríamos divagando sobre esta duda si una fuerza divina no nos iluminara y fijara nuestro pronóstico en Siskin, [illegible] mañana último que está a veces la conveniencia de las iluminaciones [illegible]

EUREKA III

Siempre hemos tenido plena confianza en las bondades de esta hija de [illegible] y aun en compañía de [illegible] muy superiores la hemos considerado [illegible]

Mañana Eureka III [illegible] muy bu[illegible] a yeguas como Petite Chose, Felpilla, Insula y Porteña tenemos confianza en que ha de salir airosa.

NUESTRO CONCURSO HIPICO

Como decíamos el lunes, la cantidad de cartas recibidas ha sobrepasado los cálculos más optimistas habiendo acertado los que a continuación publicamos:

Con 7 ganadores: Manuel Díaz, Arcos [illegible]

Con 6 ganadores: José M. Colombo, San Juan 2118; Genaro Tod[illegible], Honduras [illegible]; Antonio R[illegible], Helguera [illegible]; Antonio González, Piedras 1171; José G[illegible] C. Calvo 782; Balbina González, Piedras 1171, Dpto. [illegible]; Pascual Schenone, Warnes [illegible]; Evaristo Rivera, Reconquista [illegible]; Benito Fabra, Rodríguez Peña 124; Rómulo [illegible], Alberti 559; Luis Cichela, San Juan [illegible]; Santiago Galano, Esmeralda 630; Anselmo Llanos, Lorea 1848; Francisco Nuñez, [illegible] Irigoyen 1404; Eduardo Dughera, Santiago del Estero 1928; Ramón Sopena, Rodríguez Peña 124 y Hugo Biglandi, Arenales [illegible]

Con 5 ganadores: [illegible] Carzallo 764; Mira Mar, Estados Unidos 4377; Juan Fortiz, Alberti 57; F. [illegible], Inclán 2451; A. R. Terrero 318; F. Maralta, Inclán 2920; A. Abel, G. Villegas [illegible] (Talleres); J. Díaz, Arcos [illegible]; V. Clerici, French 2719; T. B. Suárez, Humberto I. 281; R. Camporro, Estados Unidos 3262; J. Gonzano, Arenales 2709; F. Berretta, [illegible] Santa 2709; F. Tedesco, Honduras 3715; D. Sicalo, Alsina 1928; A. Gentile, Alsina 1928; A. B. Rosa, Maza 577, Dpto. [illegible]; P. Samora, Alsina 1928; C. Rivarosa, Brazado; S. P. Carpey, Asunción 2084; V. Devoto, A. Selva, Oblizado y Congreso; A. Capurro, Salcedo 2775; L. Laplasette, 25 de Mayo 578; P. Murrizo, Corrientes 648; A. Loizaga, Berati 3242; A. F. de Curtis, Rivadavia 717; A. Manigot, Río Bamba [illegible]; J. Montero, Gazeta 4[illegible] (Banfield); R. Carmé, Pasaje La Piedad 4, Dpto. [illegible]; C. Minotti, Arenales 2022; R. Avia, Mariano Acosta 186; A. Mazzetti, Caballito 14[illegible]; J. Altamirano, Danel 1476; R. Delgado, San Antonio [illegible]; R. A. Sabrio, Venezuela 117; P. Frate, Belgrano 1285; A. Gómez, C. Barros 4[illegible]1; A. R. Siroli, Sarmiento [illegible]; F. Ortelli, 24 Noviembre 1960; G. Ortega, Belgrano 2[illegible]; E. Ortega, Belgrano [illegible]; H. Ortega, Belgrano 2346; G. J. Orteza, Alberti 579; A. Rivas, Acevedo 2062; M. Rica, Victoria 1202; F. Lengo, Millán 27[illegible]; E. Fesante, Estados Unidos 418; M. Monelos, Jorge 2289 (Barracas); V. Sisela, San Juan 2926; R. La Banca, San Juan 2926; Lorenzo Isolica, Sáenz Peña 523; R. Fernández, Charcas 941; Arturo Soler, Estados Unidos 2519; Romero Conti, Loria 1455; S. La Riccia, La[illegible]

Segunda carrera — La Victoire se adjudica con facilidad la segunda carrera de ayer, 2.a Púdica, 3.a Last Fortune, 4.a Sonada

CUPON

De "La Epoca"

HIPODROMO ARGENTINO

Reunión del domingo 12 de marzo de 1916

Primera carrera .. ..

Segunda carrera .. ..

Tercera carrera .. ..

Cuarta carrera .. ..

Quinta carrera .. ..

Sexta carrera .. ..

Séptima carrera .. ..

Octava carrera .. ..

Nombre .. ..

Domicilio .. ..

PRONOSTICOS DE LA PRENSA PARA LA REUNIÓN DE MAÑANA EN PALERMO

DIARIOS	1a. carrera	2a. carrera	3a. carrera	4a. carrera	5a. carrera	6a. carrera	7a. carrera	8a. carrera	GANADORES	PLACE	No corrieron	MARZO GANADORES	MARZO PLACE	MARZO No corrieron
LA EPOCA	Dividendo	Pretty Dolly	Palpalá	Tamarindo	Eureka III	Aluvión	Max Linder	Siskin	58	39	13	13	6	1
Ultima Hora	Dividendo	Pera	Palpalá	Siete Bravo	Stud Montiel	Aluvión	Max Linder	Siskin	56	39	8	10	5	2
Rev. Americana	Dividendo	Pretty Dolly	Palpalá	Siete Bravo	Stud Montiel	Eneas	Max Linder	Tejuela	54	41	9	10	5	—
Giornale d'Italia	Dividendo	Pretty Dolly	Palpalá	Tamarindo	Stud Montiel	Aluvión	Fachinero	Siskin	54	37	14	11	4	2
Gaceta de S. A.	Dividendo	Enamorada	Palpalá	Cuatrero II	Stud Montiel	Aluvión	Max Linder	Tejuela	52	36	11	9	4	—
El Nacional	Dividendo	Pretty Dolly	Palpalá	Lamas	Stud Montiel	Aluvión	Deseada	Siskin	52	28	11	10	3	2
The Standard	Dividendo	Pretty Dolly	Palpalá	Lamas	Stud Montiel	Aluvión	Escándalo	Siskin	51	41	5	10	5	1
Il Roma	Dividendo	Pretty Dolly	Hurgón	Normando	Stud Montiel	Estribor	La Delfina II	Tejuela	51	37	13	8	4	2
Revista Sportiva	Dividendo	Pretty Dolly	Palpalá	Itaty	Stud Montiel	Aluvión	Max Linder	Tejuela	50	39	13	9	2	2
El Arg. de La Plata.	Dividendo	Pretty Dolly	Palpalá	Espadañal	Stud Montiel	Aluvión	Descada	Siskin	49	51	17	10	6	2
Fray Mocho	Dividendo	Pera	Palpalá	Itaty	Stud Montiel	Aluvión	Max Linder	Siskin	49	38	8	12	3	1
El Oeste	Dividendo	Pera	Palpalá	Itaty	Stud Montiel	Aluvión	Max Linder	Siskin	49	38	8	12	3	1
El Ganador.	Dividendo	Pretty Dolly	Palpalá	Tamarindo	Petite Chose	Estribor	La Delfina II	Tejuela	49	34	12	10	2	1
La P. degli Italiani. .	Lay	Pera	Palpalá	Lamas	Porteña	Aluvión	Fachinero	Siskin	48	23	14	10	3	3
El Campo y Sport. .									47	34	19	7	2	1
La Voz del Norte. . .	Dividendo	Pretty Dolly	Palpalá	Normando	Stud Montiel	Estribor	Max Linder	Tejuela	44	39	13	8	6	1
La Tribuna	Dividendo	Pretty Dolly	Palpalá	Trabuco	Stud Montiel	Aluvión	Max Linder	Siskin	44	33	14	6	3	3
El Diario	Dividendo	Pera	Palpalá	Tamarindo	Stud Montiel	Our Majesty	Deseada	Inquisición	44	24	14	5	2	2
La Mañana	Lay	Pera	Palpalá	Lamas	Porteña	Aluvión	Fachinero	Siskin	39	34	9	9	4	1
Los Sucesos	Dividendo	Pretty Dolly	Palpalá	Siete Bravo	Stud Montiel	Aluvión	Max Linder	Siskin	39	27	9	12	5	1
O'Balilla.	Dividendo	Pera	Palpalá	Lamas	Stud Montiel	Estribor	Fachinero	Siskin	8	—	2	8	—	2

MEJOR QUE EL MAS ESQUISITO DE LOS VINOS FRANCESES
RECOMMANDÉ "ANDINO"
A 0.50 LA BOTELLA DE UN LITRO
"LA SUPERIORA" — Administración: RIVADAVIA 3849, Unión Tel. 662 Mitre

...rrea 836; Felipe Tizano, Cayena 1533; Luis V. Pagani, G. Urquiza 1370; F. Faliero; J. Palombo, Cayena 1533; José Guerra, Viamonte 20 73; A. G. Mascías, Venezuela 17 9; S. Recasens, Aráoz 158; R. Cortes, Patagones 1786; C. Pacheco, Lapridá 668 (Lomas); N. García, Pavón 3071; J. Guardia, Malabia 17 3; J. Fijo, Rivadavia 5299; F. Swar, Rivadavia 3125; R. Campodominico, P. Unidas 981; R. González, Piedras 1375; A. Barbato, Victoria 1454; N. Sánchez, Lavalle 1177; L. Villano, Salcedo 3459; T. Cherey, Florida 377; E. Lloreto, Maza 639; N. Terrarosa, Formosa 556; A. Cantingiani, Tucumán 1335; C. Biasi, Terrero 2376.

HIPODROMO ARGENTINO

COMPETIDORES Y MONTAS

Primera carrera—3.500 metros — (De vallas)

A las 2 p. m.

1 Semper Idem	6 79	M. de los Santos
2 Fox	6 73	N. Benegas
3 Dividendo	3 71	E. Clemente
4 Lay	4 71	B. Alarcón
5 Bracconnier	4 70	J. Etchessarry

Segunda carrera—1.000 metros

A las 2 y 30 p. m.

1 Enamorada	2 56	F. Arcuri
2 Pera	2 56	A. Sánchez
3 Pretty Dolly	2 56	R. Carabajal

Tercera carrera—1.000 metros

A las 3 p. m.

1 Palpalá	2 56	D. Torterolo
2 Entrefino	2 56	F. Arcuri
3 Batintín	2 56	P. Costa
4 Merry Anthony	2 56	C. Fernández
5 Sabinus	2 56	R. Rodríguez
6 Serpol	2 56	G. Ardouin
7 Hurgon	2 56	E. Saavedra
8 Ney II	2 56	No corre
9 Pancho Villa	2 56	F. Liceri

Cuarta carrera—1.600 metros

A las 3 y 30 p. m.

1 Espadañal	4 54	X. X.
2 Lamas	4 54	D. Englander
3 Siete Bravo	6 51	R. V. Lanatti
4 Trabuco	5 51	J. Etchechurry
5 Tamarindo	4 51	F. Arcuri
6 Escarmiento	4 51	Dudoso
7 Cuatrero II	4 51	X. X.
8 Itaty	4 51	M. Lema
9 Maitén	4 51	E. Canessa
10 Normando	6 49	M. de Lara
11 La Brava II	4 49	J. Bastías
12 Stelita	5 48	F. Barrozo
13 Cherobayá	5 48	C. Fenucci
14 Billiken II	5 48	M. Acosta
15 Familiar	4 48	J. Fernández
16 Guerra	4 46	No corre

Quinta carrera—1.400 metros

A las 4 p. m.

1 Petite Chose	4 62	S. Blanco
2 Felpilla	4 59	D. Torterolo
3 Insula	3 52	M. Acosta
4 Piña	3 49	No corre
5 Eureka III	4 51	D. Englander
6 Porteña	3 50	E. Saavedra
7 Nondina	4 48	G. Benvenutti
8 Huarmi	3 48	A. Sánchez

Sexta carrera—1.700 metros

A las 4.30 p. m.

1 Cardigán	3 57	No corre
2 Eneas	3 57	A. Navarro
3 Pocholo	3 57	G. Ardouin
4 Pata de Gallo	3 57	F. Arcuri
5 Dijón	3 57	M. Lema
6 Dantés	3 57	J. Fernández
7 Carabajal	3 57	A. Amoroso
8 Estribor	3 57	R. Rivero
9 Centauro	3 57	E. García
10 Piélago	3 57	No corre
11 Aluvión	3 57	D. Torterolo
12 El Príncipe	3 57	E. Saavedra
13 Our Majesty	3 57	D. Englander
14 Leónidas IV	3 57	X. X.
15 Procopio	3 57	M. Acosta
16 Cachul	3 57	Dudoso

Séptima carrera—1.600 metros

A las 5 p. m.

1 Radiant	4 60	No corre
2 Escándalo	6 58	D. Torterolo
3 Solicitud	4 57	D. Englander
4 Fachinero	3 47	E. Saavedra
5 Max Linder	3 45	X. X.
6 Full Hand	3 45	No corre
7 Deseada	4 42	F. Barrozo
8 Matchbox	3 42	A. Quinteros
9 La Delfina II	4 42	M. Acosta

Octava carrera—2.500 metros

A las 5.30 p. m.

1 Campesino	4 49	No corre
2 Tejuela	4 49	R. Rodríguez
3 La Loca	4 46	A. Quinteros
4 Don Federico	3 46	No corre
5 Repique	3 46	M. Lema
6 Siskin	4 48	D. Englander
7 Inquisición	3 43	M. Acosta
8 Ronde du Soir	4 40	X. X.

LOS JOCKEYS

Siempre los tres: Torterolo, Arcuri y Acosta. Ayer nuevamente triunfaron en seis carreras, dejando dos solamente para sus colegas que fueron Norberto Rodríguez y Martorelli, los cuales desde hace bastante tiempo no cruzaban el disco victoriosos.

Todas, más o menos, fueron fáciles victorias: Pacará, Diamant y Radiant, no fatigaron mucho a Torterolo. Trésor y Proteo fueron para Arcuri un cómodo galope. Y La Victoire para Acosta una distracción.

Y no queremos extendernos en mayores comentarios porque es necesario guardar alguna reserva en el tintero de los elogios, que a este paso se va a agotar.

Para mañana, necesariamente, hemos de fijarnos en los tres jockeys de moda; porque como de costumbre cuentan con compromisos de grandes probabilidades.

Domingo Torterolo—

Se iniciará dirigiendo a Palpalá que si responde a sus ejercicios privados debe ganar.

Felpilla va un poco pesada por lo cual sus enemigas principales nos parecen Petite Chose, Insula y Eureka.

Aluvión es nuestro candidato; el pupilo de Telmo Míguez pasa por un buen momento.

Escándalo después de su última performance donde finalizó segundo, puede ser el ganador de la séptima.

Francisco Arcuri—

Dirigirá los dos productos del stud El Talar, Enamorada y Entrefino, de relativas probabilidades, por cuanto llevan enemigos que se destacan más que ellos, pero el cambio de monta, los hará emplearse mejor.

¡Ojalá ganara Tamarindo el premio Remate para que desapareciera del stud Alvear, donde mole tan elementos tan mediocres! Pero a pesar de la inferioridad de sus rivales, tememos...

En su último compromiso, Pata de Gallo, no figuró en el marcador.

Máximo Acosta—

Recomendamos a Billiken como un probable lance.

Insula es una gran candidata en el handicap de 1400 metros.

La presencia de Procopio no está aún resuelta; con todo no nos seduce.

La Delfina tiene un compromiso muy difícil, pero en su ecurie, como se halla bien preparada, creen que ha de conducirse bien.

Finalmente Inquisición en la carrera del desquite contará con no pocos partidarios.

La reunión de ayer — Espléndida victoria de Trésor — La Victoire y Pacará ganan su primer carrera — Comentarios generales.

Pasó también. Una más, que en el total pesa mucho, y que aisladamente no significa nada; una reunión más para fatiga del pacífico comentarista, que desde su torre de cristal — vulgo "invernáculo" — contempla, observa, se molesta a veces en hacer deducciones, y oye algunas ajenas que por más disparatadas no llegan siquiera a conmoverlo.

Una reunión más donde los jockeys de moda se han acaparado las seis principales carreras, dejando a sus colegas para que no se mueran de hambre sólo dos miserables comisiones.

Una reunión más con dividendos inesperados en pruebas donde parecía haber fijas imperdibles, animales destacados netamente a simple vista, por sus performances anteriores, animales que según la opinión general debían ganar por medio tiro derecho o por toda la recta, que al señor juez de raya le agrada sobremanera precisar exactamente la distancia en los fallos; así por ejemplo leemos: ganada por 4 cuerpos, por 5 cuerpos, por 6 cuerpos y unos centímetros que se descuentan en perjuicio del vencedor.

Una reunión más, que ya pasó. Armémonos de una resignación a prueba de los mayores descalabros, porque mostrar nuestra fatiga en vísperas de un nuevo esfuerzo, es aconsejar al lector que no consulte nuestra opinión después de la reunión próxima.

Siempre firmes, ayer, hoy y mañana; lo que pasó lo echamos en un saco roto reservado puramente para estos casos, lo que vendrá lo esperamos con un coraje y un valor temerarios.

La mano enguantada del lacayo abre la cortina; aparece la reunión de ayer con todos sus detalles; tratemos de comentarla lo mejor posible, serenamente, sinceramente.

Primera carrera — Carreras — Principio catastrófico, que diría un amigo nuestro, amante de las frases sonoras.

La victoria de Carreras esperada por la mayoría del público que no creyó en aparecidos, porque ya pasó la época de los fantasmones y las brujas, y porque además sus rivales ni siquiera tenían razón para amedrentar a nadie; la victoria de Carreras — decíamos — pasó, a pesar de todo, casi desapercibida, porque en el codo quedaba una polvareda inmensa, y en medio Juanicó y Benvenutti, bien tendidos en el suelo, gritando sus dolores uno y rígido el otro con una convulsión cerebral.

Fué una gracia, una ingeniosa gracia de El Tony; el hijo de Le Sancy no habría de pasar inadvertido en las fiestas de Momo; nadie como él para entretener, para distraer, para divertir, y su gracia fué como la de todos los payasos, a base de golpes.

Benvenutti volvió al momento un poco dolorido de una pierna; Juanicó quedó en la enfermería, corrieron trágicos rumores, hasta que llegó la noticia oficial que ya todos deben conocer.

Carreras, animal mediocre y deshecho por añadidura, solamente en pruebas de esta índole puede salir airoso y su entraineur que también está en el secreto, tratará de reservarlo para una idéntica oportunidad, donde dé nuevamente ocasión al desventurado Martorelli para que se luzca.

En la revuelta llegaron al marcador Maitén, La Brava II y Ton Ton.

As de Oros II se condujo pésimamente; su entraineur continúa indeciso, no sabe si darlo de baja o seguir sacrificándose en cuidarlo. Y pensar que en esta racha de enfermedades, ha sido el único que continuó sano y salvo!...

Segunda carrera — La Victoire — Ha sido hermosa "la victoire" del hijo de Le Rubicón, de esas que hacen época; de esas que no se olvidan jamás, porque los mayores triunfos de nuestro turf palidecen a su lado.

¡Oh, qué maravilla verla cruzar el disco magestuosa, con ese tipo único, distinguido de los hijos de Le Rubicón!...

¡Qué maravilla!...

Un dividendo justificado, aunque a muchos pareciera una temeridad confiarle tanta cantidad de boletos.

En contra de Doña Alda, la defensora del stud Alcalá se condujo discretamente, justo pues entre tan modestas enemigas que se impusiera en un cómodo galope.

Náyade consiguió arrimarse, honor de los productos de Galimberti, cuyo porvenir más seguro está en el Rosario; y Last Fortune y Sonada inferiores aún — ¿dónde estará el porvenir de éstas? — a una distancia grande finalizan completamente extenuadas.

¡Qué maravilla!...

Tercera carrera — Pacará — Ganó en un tiempo pésimo y derrotando a un producto que había entrado segundo de Gran Señor y Dándalo, y delante de Floris y The Lad, todos ganadores y algunos de ellos hasta de porvenir.

¡Las cosas del turf!... Nos explicaríamos — aunque esto no tiene explicación — por el cambio de monta tan sorprendentes progresos, si no hubiéramos tenido ocasión de observar detenidamente el estado en que fué presentado el favorito Ney II.

¡Daba lástima!... Queremos atribuir su derrota a las sobrecañas y pensamos si el Jockey Club paga al cuerpo de veterinarios también como fomento de la vagancia y la despreocupación.

Los que conocen más exactamente estas frecuentes enfermedades de los productos, aseguraban con nosotros, que forzosamente tenía que sentir el hijo de Pearl River los dolores de las sobrecañas. Las tenía muy pronunciadas.

Y en esta forma un Pacará y hasta un Bello Marin — que en el turf conquistará tantos éxitos como en el escenario — vencen al pupilo de Vicente Pérez.

¿Quién tiene la culpa? ¡Cualquiera que la tenga nos parece muy mal!...

Torterolo pudo lucirse, sacando de perdedor a un producto que reaparecía bien preparado, y que nadie logró ganar con él.

La monta dirán... Y también lo diremos nosotros porque preferimos elogiar al buen jockey que hacernos mala sangre censurando al descuidado entraineur.

Cuarta carrera — Gay Tina — Dicen que tenía un puesto de placé, que a su entraineur no le gustaba mayormente, que otros enemigos eran más indicados, que... en fin, cualquier cosa, menos que Gay Tina era una fija.

Conocemos a Otero, amante de las grandes ganancias sin arriesgar mucho capital, y a pesar de ello, creemos que no debió haberse corrido ninguna fija, porque a su barra, poderosa barra visionaria, les sentó este triunfo como un escopetazo.

Sin embargo no había tampoco porque creer o porque afirmar; mejor dicho, que Francisco José, Ave César y algunos otros debían indefectiblemente estar delante de la hija de Gay Simón.

Si todos cojean de igual lado, si todos carecen de calidad, si son flojos, cobardes, mediocres dignos del hipódromo Andino, porque allí no se quieren cracks todavía... Entonces, Gay Tina tomó la punta y aguantó sin permitir que la desalojaran hasta traspuesto el disco; cargó El Pájaro y se estrelló ante Verdún, cargó Francisco José y... anciano soberano llegó tarde, sin fuerzas para quebrar siquiera a Ave César.

No es por despreciar a nadie, pero entre estos cuatro igual daba la que ganó, que el otro o el de más allá... Son perros de agua, como dice el delicioso cronista de las cartas perfumadas y las charlas en inglés. Hemos dicho delicioso... ¿Hemos dicho algo?...

Quinta carrera — Trésor — El hijo de Ovación está hecho un crack; pronto, según nos lo comunicó su "simpatic" entraineur, se incorporará a los clásicos donde continuará su lucida actuación.

Ayer ganó una espléndida carrera. Largaron y tomó resueltamente la punta, era necesario que alguno encabezara el lote y como si Trésor fuera un enemigo que no había que temer lo dejaban tomar vuelos, a pesar de haber pasado los primeros mil metros en un tren de 1'5". Demostraron muy poco criterio los tres pilotos restantes.

A nuestro juicio Aguerrido no era enemigo, lo vimos finalizar último y creemos que ese era el puesto que le correspondía. Un excelente millero no puede dispensarle jamas ventaja en el peso a un "stayer" de las calidades de Trésor, ni aún a elementos tan discretos como Cracker y Lovelace.

A la entrada de la recta sacó más ventaja aún el hijo de Ovación y continuó hasta el disco galopando, sin que la atropellada de Cracker inquietara al jockey Arcuri, que sigue en racha, y que adoptó una postura excelente para retratarse.

Felicitaciones a monsieur Filippi!...

Sexta carrera — Proteo — No fué nuestro favorito porque ignorábamos que compromiso cumpliría, pareciéndonos cualquiera de los dos sumamente favorable, pero en la duda preferimos optar por un candidato tan indicado como Farruco que nuevamente finalizó segundo.

Los hijos de Perrier son todo un éxito; la hazaña de Packoy y la regularidad de Proteo bastan para acreditar un padrillo, y con ese pensamiento no perdemos todavía la esperanza de ver un crack entre los jóvenes campeones que se albergan en esa caballeriza.

Proteo gana como lo hacen los animales buenos, de punta a punta, y jugando con la cabeza, que es tal vez el centro de todas sus mañas.

La victoria que obtuvo ayer nos sugieren dos deducciones terminantes: que Proteo es muy bueno y que Farruco no es tan bueno como creían.

Full Hand un fantasmón consagrado sigue en cartel porque nunca pasa de los puestos de placé.

Terminó Arcuri su labor en la reunión de ayer; corrió dos carreras y las ganó; así a la noche paseaba satisfecho y risueño por el corso, derrochando serpentinas y flores... La suerte le sonríe y Arcuri se lo agradece.

Séptima carrera — Diamant — Era sugestiva la monta de Torterolo en Diamant... Pensaron los aficionados después de ver al defensor del stud Asteroide como derrotaba al gran favorito Chucker Out.

Creemos por otra parte que Torterolo nunca hubiera desairado la monta del hijo de Dusty Miller, y casualmente era lo que necesitaba, un jockey, un jockey hábil que le hiciera desarrollar todos sus medios, cosa que no se logra con aprendices mediocres.

Lo recomendamos muy especialmente la víspera, y si hubiéramos sabido que llevaría esa monta lo habríamos elegido seguros de su brillante papel.

No reapareció mal Chucker Out, pero esperaban en su caballeriza que marcaría mejor tiempo y que no admitiría rivales.

Colilla para un próximo encuentro será candidata y Santa Damiana, al menos de nuestra parte, no lo será nunca, jamás!

Octava carrera — Radiant — El propietario del stud Iceache debió exclamar satisfecho: "Si mi caballo gána con 60 kilos, cómo serán los demás!...".

Efectivamente, ya se están apagando nuestros entusiasmos por Farol, con su performance de ayer ha quedado justificada la derrota que le infringiera Pas si Mal y en la que no se había querido creer...

El hijo de Rydal Fell, reapareció haciendo una excelentísima preparación. Aparicio Aquino nos está resultando aún más especialista con los Diamond que su hermano Rosendo.

Terminó la tarde dolorosamente, este golpe fué el de gracia — maldita la gracia que tuvo — y los aficionados, los buenos y pacíficos aficionados a quienes preocupa más el mejoramiento de la raza caballar que la alegría de los corsos, volvieron a sus casas reclamando la cena y pretextando un atroz cansancio para meterse en la cama.

SAN JULIO—THE LAD

Esta pareja de productos será puesta en línea por el entraineur Manuel Acosta en el clásico Kemmis, dirigidos respectivamente, por los jockeys Francisco Arcuri y Pedro oCsta.

Hoy de mañana con las mismas montas fueron trabajados en partida de 700 metros.

DEL ENTRAINEUR JEAN

Han trabajado hoy de mañana la mayoría de los pupilos de este compositor.

Posadas, totalmente restablecido, fué trabajado por Arcuri en 800 metros apareado a Milliá Curá.

Siete Bravo que reaparece mañana en regulares condiciones aprontó a la par de Monticelli.

Siete y Medio está lindísimo. El hijo de Le Sancy ha reanudado sus ejercicios y no tardará en reaparecer en algunas carreras handicaps.

Fachinal que está muy lindo hizo un ensayo de 800 metros piloteado por Arcuri.

DIGITAL

Floreo en 1700 metros

La excelente defensora del stud Alvear está en muy buenas condiciones y muy en breve ha de poder reaparecer en público.

El entraineur Vizcay no se apresura pero tiene a la yegua en gran estado.

Hoy de mañana el jockey Arcuri la pasó en 1700 metros sin exigirla mayormente, pero dejando inmejorable impresión por su ejercicio.

EVOE

Como estado creemos que no hay nada mejor que el del hijo de Old Man y Enfantine

En el trabajo que le hizo Arcuri en partida y atropellada se desempeñó admirablemente.

Evoé disputará primero alguna carrera handicap, para enseguida disputar el clásico Castelli.

VICENTE FERNANDEZ

El entraineur de Farruco y del stud Los Rosales anda con muy poca suerte desde que La Satita se le rengó.

Como víspera de carreras hoy concurrió a Palermo con la mayoría de sus caballos.

Canora que reaparecerá en el clásicos Criadores fué trabajada por Arcuri en una partida de 700 metros pero muy al freno. Está lindísima.

Majestad hizo un trabajo de 800 metros a la rienda. Tiene como destino los handicaps de fondo y somos de opinión que ha de hacer buen papel.

Dosel fué ejercitado por Ardouin en la partida sin novedad.

A una media hermana de Insania que está muy adelantada se le aprontó a la par de Prestigio.

Salvación ha ganado muchísimo con este último reposo. Al hijo de Old Man lo trabajó el peón pero a medio correr.

Esto es todo lo que puede decirse de la caballeriza de Fernández.

DEL STUD EL TALAR

Hoy de mañana hemos tenido oportunidad de ver trabajar a la mayoría de los hijos de El Chacho.

A Entretenido, uno de los buenos candidatos para el clásico Kemmis le dió corrida Domingo Torterolo en 1000 metros quien, como ya hemos informado, será el encargado de correrlo.

Se desempeñó muy bien.

Edith Cavell ha mejorado notablemente y ya ha reanudado sus ejercicios.

Con Torterolo cubrió 1000 metros en buen estilo y no tardará en reaparecer.

Enamorada y Entretenido que corren mañana han sido trabajados por Arcuri en la partida, el potrillo apareado a Jacobina.

Se desempeñaron regular.

BEETHOVEN

Este hijo de Cyllene en la reunión de ayer ha producido de nuevo una performance especialísima dando prueba una vez más de la esmeradísima preparación que le había dado el entraineur Ambrosio Elnen.

Sin embargo, se nos informa que ayer después de la última carrera Beethoven le fué entregado a Sebastián Zabaletta para su cuidado.

DEL ALVEAR

Tomamos nota de varios ejercicios de los representantes de esta caballeriza.

Tamarindo que disputará mañana el premio Remate y que vale muy poco, trabajó bien a la par del potrillo Divo.

Delayne dirigido por Bastías hizo 700 metros a la par de Smart con Arcuri.

Imp cumple sus ejercicios con regularidad.

A este hijo de Cyllene y Chiquitúa lo aprontó Bastías en partida de 700 metros.

Los dos años de la importante caballeriza marchan por ahora con toda regularidad.

GINEBRA "Bols" LA MEJOR QUE EXISTE

Estudio Jurídico de los doctores
A. H. ISELLA
de la Universidad Nacional de Buenos Aires y
E. S. LABELLA
de las Universidades de Montevideo y Buenos Aires.
Asuntos civiles, comerciales, criminales
Especialidad en divorcios en ambos países
(Buenos Aires-Montevideo)
Calle Sarmiento No. 385
U. Telefónica 1313 Avenida BUENOS AIRES

Automóviles y carruajes para paseo
SERVICIOS FUNEBRES
IRIBARNE & Cía.
Casa central: TACUARI 344
TELÉFONOS: U. Telef. 446 y 1513, Libertad—Coop. 652, Central
NO CONFUNDIR

AVISOS FUNEBRES

ENTIERROS

DONATO LAROTONDA. — (q. e. p. d.) — Falleció el 7 de marzo de 1916. — Su esposa Filomena A. de Larotonda; sus hijos Gerardo y José Larotonda; su hija política Teresa P. de Larotonda; sus nietos Enrique, Donato y Aída; su hermano Angel (ausente); sus hermanos políticos, sobrina y demás deudos invitan a sus relaciones a acompañar los restos del extinto al cementerio del Oeste, mañana jueves 9 de marzo, a las 9 a. m. Se ruega no enviar coronas. El duelo se despedirá por tarjeta. Unica invitación. Casa mortuoria, Icalma 2065. — Nota: Carruajes en la casa Mirás (Hnos. y Cía.

MISAS Y FUNERALES

CASILDA COSTAS DE JIMENEZ. — (q. e. p. d.) — Falleció el 9 de marzo de de 1915. — Su esposo, José Ignacio Jiménez; sus hijos, Casilda, Alfredo F., Lola J. de Pérez, Ernesto, María Elena, Juan Manuel; sus hijos políticos Vicente E. Pérez, María Luisa Ballani de Jiménez; su señora madre política, Arminda P. de Jiménez (ausente); sus hermanos, Cayetano Rivero y Dolores C. de Ugarriza; sus nietos, hermanos políticos, sobrinos, primos y demás deudos, invitan a sus relaciones a asistir a las misas de cabo de año que en sufragio de su alma se celebrarán en la iglesia de San Nicolás, el día 9 del corriente, de 8 a 10 a. m. — La familia asistirá a la última misa. — El duelo se despedirá por tarjeta.

PEDRO OYHARZABAL. — (q. e. p. d.) — Falleció en Castelli, el 19 de febrero de 1916. — Sus padres Martín Oyharzábal e Isabel Echecopar de Oyharzábal, sus hermanos Marta, Martín E., Isabel, Sabina O. de Benson, Juan B., María Elena, Sara y Guillermo, su hermano político Carlos H. Benson, sus sobrinos Carlitos M. y Jorge, tíos, primos y demás deudos, invitan a sus relaciones a acompañarlos a rogar a Dios en el funeral que en sufragio de su alma se celebrará en la iglesia de Castelli, el día 13 de marzo, a las 9 a. m. Favor que agradecerán. El duelo se despedirá por tarjeta.

ELISA H. MANES. — (q. e. p. d.) — Falleció el 9 de marzo de 1915, confortada con los auxilios de la santa religión y la bendición papal. — Sus hermanos Elvira Manes de Bizzozero, María Manes de Bros, Angela, Matilde Manes de Garassino y Antonio J., sus hermanos políticos Cayetano Bizzozero, Teodosio Bros, Aníbal Garassino y Celia Canale de Manes, tíos, sobrinos y demás deudos, invitan a sus relaciones a rogar a Dios por el eterno descanso de su alma en el funeral que se oficiará en la iglesia de San Miguel el jueves 9 de marzo a las 10 a. m. Se dirán misas de 8 a 10. Favor que agradecerán. El duelo se despedirá por tarjeta.

CASTENIA P. DE ESCALADA. — (q. e. p. d.) — Falleció el 26 de febrero de 1916. — Su esposo Marcelino Escalada, sus hijos Lastenia E. viuda de Lemoine (ausente), Marcelino, Florencio, Miguel (ausente), Corina E., viuda de Garavaglia, y María E. de Díaz Vélez, sus hijos políticos Sara Aguirre Paz de Escalada, Sara Núñez de Escalada, Laura de Iriondo de Escalada (ausente) y Eugenio Díaz Vélez, sus nietos, hermanas, hermanos políticos y demás deudos invitan a sus relaciones a rogar a Dios por el eterno descanso de su alma en las misas que se celebrarán el viernes 10 del corriente en San Nicolás de Bari, de 8 a 11 a. m. La familia asistirá a la última misa, despidiéndose el duelo por tarjeta.

HECTOR I. WELCH. — (q. e. p. d.) — Falleció el 11 de enero de 1915. — Su señora esposa Carmen E. de Welch; su señora madre Delfina Bougnet de Welch; sus hermanos María Nicanora, Carlos M., María Rufina Welch y Luis P. Sales, sus hermanos políticos, sus tíos, sobrinos, primos y demás deudos, invitan a sus relaciones a rogar a Dios por el eterno descanso de su alma en el funeral de cabo de año que se celebrará en la iglesia de Nuestra Señora de la Piedad (Bartolomé Mitre esq. Paraná), el sábado 11 del corriente a las 10 de la mañana. Favor que agradecerán eternamente. El duelo se despide por tarjeta.

DEPORTES

FOOTBALL

Asociación Argentina de Football

SAN LORENZO DE ALMAGRO v. HURACAN

En el field que el club atlético F. C. Oeste posee en el Caballito se jugó ayer esta partido de primera división.

A las 3.45 el referee dió la señal de comienzo estando los equipos así representados:

Huracán: Pazos; Alberti y Palacios; Chiaranti, Bassadone y Martínez; Acevedo, Laguna, Abbatangelo, Salvarredi y Caldera.

San Lorenzo: J. Coll; A. Coll y A. Saccardo; J. Monti, F. Monti y A. Campos; A. Etchegaray, E. Fernández, E. Moggio, C. Urio y L. Gianella.

El match fué en general equilibrado, aunque a los forwards de Huracán correspondió mayor y mejor labor que al resto de los equipos.

El primer tanto fué señalado por Saccardo al intentar alejar el peligro, introduciendo la pelota en su propia valla. Terminó el primer tiempo en el que se sucedieron jugadas interesantes que pusieron en peligro las dos ciudadelas.

El segundo tiempo continuó sin modificaciones en el score, y cuando se creía en el triunfo de Huracán, cinco minutos antes de finalizar el tiempo reglamentario, Alberti incurrió en hands dentro del área penal. El correspondiente penaltykick fué tomado por Coll y convertido de un fuerte shot alto y esquinado.

Terminó el partido con el siguiente resultado:

San Lorenzo de Almagro 1
Huracán 1

El referee correcto.

VARIAS

CENTRO DE ESTUDIANTES DE INGENIERIA

La comisión directiva del Centro de Estudiantes de Ingeniería organiza para el próximo mes de abril varios torneos de tiro, ajedrez, lawn tennis, football, etc., reservados para estudiantes de esta facultad, pues en ellos deberán seleccionarse los equipos que la representarán en los próximos concursos.

En los preliminares internos se adjudicarán medallas de oro y plata.

Las inscripciones pueden hacerse personalmente o por carta, especificando el curso y año a que pertenece y el domicilio del interesado, antes del 31 del corriente mes.

C. A. MERCURIO

Para el 9 del corriente están citados los socios de esta institución, a fin de reunirse en asamblea general extraordinaria en el local de la secretaría Constitución 2946.

Deportes varios

AUTOMOVILISMO

AUTOMOVIL CLUB ARGENTINO

La segunda etapa del campeonato de 1916 organizado por el Automóvil Club Argentino fué disputada ayer en el regreso de Rosario a Morón.

La primer etapa, cuyo desarrollo damos a conocer oportunamente, quedó definitivamente clasificada en la siguiente forma:

Primero, el coche manejado por el señor Gordón Brown que empleó siete horas y 15 minutos; segundo, el coche manejado por don Manuel Díaz con siete horas y 52 minutos; tercero, el coche dirigido por don Diego Basset con ocho horas y 17 minutos; cuarto, el coche giado por don W. P. Roads con nueve horas; quinto, el coche dirigido por don J. O. Harris con nueve horas y 27 minutos; sexto don Eugenio Cassoulet con diez horas y 25 minutos; séptimo don Pablo Frere, con once horas y 25 minutos.

El resultado de la segunda etapa fué el siguiente:

Primero, Raúl P. Rohads, que empleó siete horas, 33 minutos; segundo, Aubín, en siete horas 40 minutos; tercero, Cassoulet, ocho horas, 30 segundos; cuarto, Enrique Grecht, en diez horas, 39 minutos.

Los coches restantes, dirigidos por los señores Brown, Basset y Harris, abandonaron la carrera en Luján por desperfectos del motor.

Computado el tiempo de ida y vuelta el resultado final de esta interesante prueba es el siguiente:

Primero, Teodoro Aubín, en 15 horas 5 minutos, 40 segundos; segundo, Paúl P. Rohads, en 16 horas, 33 minutos 45 segundos; tercero Eugenio Cassoulet, en 18 horas, 25 minutos, 30 segundos; cuarto, Enrique Grecht, en 22 horas, 4 minutos, 55 segundos.

MOTOCICLISMO

CLUB MOTOCICLISTA NACIONAL

El Club Motociclista Nacional organiza para el día 9 de abril el trofeo de Turismo correspondiente al año en curso.

Esta prueba es anual y deberá disputarse sobre circuito de carretera, debiendo cumplirse cinco veces el trayecto Morón, Hurlingham, Campo de Mayo, José C. Paz, Rodríguez, Moreno, Merlo, Ituzaingó, Castelar y Morón, lo que equivale a un total de 400 kilómetros.

El trofeo de Turismo puede ser disputado por cualquier motocicleta, sea o no socio de la institución organizadora, siendo libre el uso de cualquier tipo de motocicleta sin distinción de marca, propulsión o fuerza, desde que todos los inscriptos se agruparán en una única categoría.

La cuota de inscripción queda fijada en 5 pesos, para los socios del Club Motociclista Nacional, 10 pesos para los afiliados de otra institución motociclista y 15 pesos para los corredores independientes.

El registro de inscripciones permanecerá abierto en la secretaría del club, Rivadavia número 1525, hasta el viernes 7 de abril, cerrándose a las 7 p. m. y recibiéndose todos los días hábiles, de 4 a 7 p. m. y los martes de 9 a 11 p. m., no siendo tomadas en cuenta las boletas de inscripción que no vengan acompañadas del importe respectivo.

A fin de evitar ulterioriaddes o reclamaciones, al día siguiente del cierre de las inscripciones serán selladas las motocicletas, evitando el cambio de las mismas durante el desarrollo de la prueba.

Los corredores deberán presentarse a la raya de partida, uniformados, es decir, con la indumentaria de estilo en esta clase de carreras, pudiendo la comisión de carreras prohibir la participación en la prueba al que no se halle en las condiciones mencionadas, siendo además obligatorio el uso de un freno como mínimo en cada motocicleta.

La señal de partida será dada en Morón a las 5 de la mañana y el competidor que se presente después de largada la prueba, podrá intervenir en ella, pero se le computará el tiempo desde la hora de partida del conjunto de corredores.

Los participantes serán largados en conjunto, siempre que las condiciones de la carrera lo permitan. En caso contrario se formarán dos o más grupos distanciados unos de otros por 20 metros.

Todo participante deberá cumplir el trayecto por sus propios medios, siendo los gastos en que incurran los motociclistas por cuenta exclusiva de ellos.

El contralor se efectuará por la única fiscalización a firma instalada en Morón, y en la que deberán firmar todos los competidores al terminar la prueba. Habrá además establecidos otros contralores en los puntos que la comisión de carreras determine y que comprobarán de vista el paso del competidor.

Será descalificado, previo juicio, aquel competidor que no cumpla el circuito oficial, el que por medios ilícitos entorpeciera la acción de otros, el que no llevare los números correspondientes, y en los demás casos que la comisión de carreras pudiese comprobar mala fe.

Cada participante se hace responsable de las infracciones a las disposiciones de tráfico y policiales en que pudiera incurrir, no responsabilizándose el Club Motociclista Nacional de ninguna pena u otro accidente posible a un motociclista o a un tercero.

Cada competidor una vez en carrera deberá conservar su izquierda, y cuando quiera pasar a otro deberá hacerlo por la derecha.

Déjase a libre juicio de los corredores el equipaje de su motocicleta y la provisión de esencia y lubrificante, en los sitios que ellos creran conveniente. Sobre este particular además, el C. M. N. se ocupará de que se provea de los artículos antes citados en dos puntos equidistantes del circuito y a precios corrientes en plaza.

Será declarado vencedor aquel motociclista que emplee el menor tiempo en cumplir el trayecto.

Será anulada o suspendida la prueba a juicio de la comisión directiva si no hubiese un mínimo de 20 inscriptos.

La comisión de carrera permanecerá en su puesto hasta transcurridas tres horas de la llegada del vencedor.

Es terminantemente prohibido a los corredores, delegados de instituciones y representantes de casas comerciales, formular protestas en el lugar de la prueba, debiendo presentar toda reclamación dentro de las 48 horas de realizada ésta a la comisión directiva del Club Motociclista Nacional.

Queda también prohibido a toda persona, agente comercial, etc., que tenga relación con los corredores de esta prueba, interrumpir el paso o acción de otro competidor, por medios ilícitos u otra forma que perjudique el libre movimiento de los rivales.

Por el hecho de la inscripción todo competidor se compromete a respetar el reglamento y someterse a las resoluciones de la comisión de carreras.

El Club Motociclista Nacional entregará como premio a los clasificados los siguientes: al primero, título de campeón de carrera, banda de honor, con Chalense Trofeo de Turismo, 20 argentinos y diploma social; al segundo, medalla de vermeil, 10 argentinos y diploma social; al tercero, medalla de plata, 5 argentinos y diploma social; al cuarto, medalla de plata y 3 argentinos; al quinto, medalla de plata y un argentino.

El primer premio denominado Trofeo de Turismo, se adjudicará al vencedor y será condición indispensable para su posesión definitiva, adjudicarse la victoria dos años consecutivos o tres alternados. (Detentor actual, Arnoldo Bernasconi).

El club se reserva el derecho de hacer las manifestaciones y correcciones que crea conveniente al presente reglamento, como el de aplicar cualquier otro procedimiento para el desarrollo de la prueba.

CICLISMO

CLUB CICLISTA ARGENTINO

La secretaría de esta institución ciclista comunica a los miembros de su comisión directiva que la reunión que debía efectuarse ayer martes ha sido transferida para hoy miércoles, debido a las fiestas de carnaval.

Los premios a los vencedores del Gran Premio Argentino-Criterium de Amateurs serán distribuídos en la secretaría el día martes 14 del corriente, para lo cual serán invitados por circular también los que tengan que retirar algún premio de carreras anteriores.

Para la carrera a la americana, numerosos son los equipos que disputarán esta prueba, habiéndose ya inscripto los siguientes: Ferro-Risso, Cuzzo-Cassero, Delaye-Leulnet, Gaudino-Savaresse, Lozano-Magrener, Del Río-Castiglioni, Cassero-Gobbi, Palacios-Austerio, Nollet-Rotondi, Comino-Rotondi, Simiz-Gagliani, Sánche-Secchi, Cassero-Delsat y otros. Los socios de esta institución sólo podrán disputar esta carrera encontrándose al día con la tesorería.

CLUB CICLISTAS UNIDOS

El nueve de abril próximo será disputada la carrera denominada "Circuito Buenos Aires" organizada por esta institución, sobre un recorrido aproximado de 75 kilómetros, y en la que podrán intervenir todos los corredores con licencia de la Federación Ciclista Argentina.

El itinerario de esta prueba ha sido fijado así: Plaza del Congreso, Morón, Hurlingham, Campo de Mayo, Bancalari, Pacheco, San Fernando y Núñez.

Podrán intervenir profesionales y amateurs de primera y segunda categoría.

FEDERACION CICLISTA ARGENTINA

La excursión ciclista que organiza la Federación Ciclista Argentina se realizará el domingo 19 del corriente, habiéndose designado como punto final de la excursión el pueblo de Olivos, donde se servirá un almuerzo campestre y se disputarán varias pruebas deportivas.

Las inscripciones se reciben en la secretaría de la Federación, Corrientes 965.

AVIACION

LA CONFERENCIA PANAMERICANA

Los delegados argentinos

Nuestro corresponsal en Santiago de Chile nos remite los siguientes despachos telegráficos, dando cuenta de la llegada de los delegados argentinos al congreso panamericano de aviación:

SANTIAGO, marzo 7. — Motivado por la huelga ferroviaria las delegaciones argentina y brasileña pernoctaron anoche en Los Andes en un coche dormitorio que la empresa puso a disposición de los distinguidos huéspedes.

Hoy por la mañana continuaron viaje a ésta.

La llegada de los delegados a la estación Mapocho fué motivo de una brillante recepción que les dispensaron las sociedades deportivas, el pueblo y las altas autoridades del país.

La Navaja de Seguridad
"GILLETTE"
La más perfecta
La mejor hoja
La más bonita máquina
La que mejor afeita
Se vende en todas partes

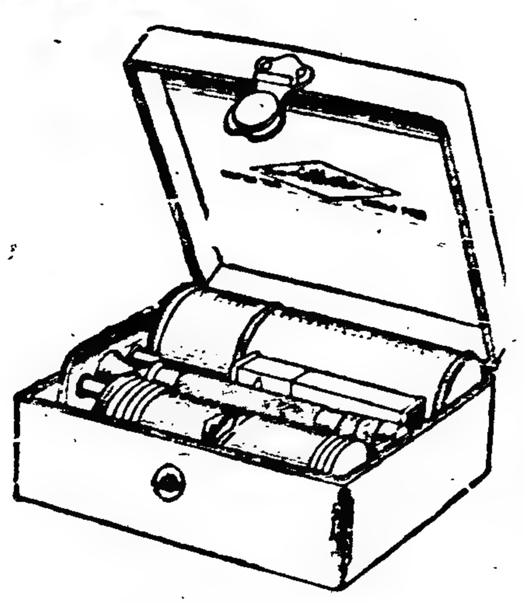

Fueron recibidos además por la delegación nombrada ex profeso por el Aero Club de ésta.

A la entrada del tren en el recinto, las bandas ejecutaron los himnos argentino y brasileño, saludando a cada himno una estruendosa ovación.

Fueron saludados los delegados por el inspector general de aeronáutica, coronel Dartnell, en nombre del gobierno, por distinguidas personalidades y por el señor Nizón, vicecónsul argentino, que en ausencia del ministro Gómez, saludó a los delegados de su país.

Después de los agasajos del primer momento, los huéspedes se dirigieron al Grand Hotel y al hotel Oddo, donde se les había preparado alojamiento.

Por la tarde, acompañados por los dirigentes del Aero Club, visitaron al intendente y las redacciones de los diarios.

Esta noche asistirán a una función en su honor en el teatro Santiago y mañana serán presentados al presidente de la República.

Se les ofrecerá, además, una recepción en el Club Militar.

Vuelos de Mira. — En la mañana de ayer, Virgilio Mira, aviador diplomado en el aeródromo de San Fernando, realizó la peligrosa prueba del "looping the loop", después de varias tentativas fracasadas, dado que el aparato, al llegar al punto muerto, en vez de volcarse, retrocedía, deslizándose unos 80 metros sobre la cola y una de las alas.

Este fenómeno es debido a un lamentable descuido del aviador, sumamente criticable y peligroso por cierto.

El estanque de nafta no es a presión y por tanto, al iniciarse el ascenso, el carburador se queda sin nafta, originando la detención del motor antes de que venciera la línea de resistencia.

En fin, después de variados esfuerzos pudo realizar dos looping, con relativo éxito.

Sería de desear que para evitar accidentes de fatales consecuencias, pusiera el aparato en condiciones normales de vuelo, puesto que hemos observado en él serias deficiencias.

Vuelos en Lugano. — En la tarde de ayer el piloto Pablo Castaibert realizó sobre un monoplano 80 HP., de su construcción, numerosos y largos vuelos, que abarcaban los pueblos circunvecinos al aeródromo.

En salidas sucesivas llevó en calidad de pasajeros los señores Pedro Dumuy, A. Zapata y Leonardo Silvetti.

En todos ellos evolucionó a 500 metros de altura, aterrizando por medio de vuelos sin motor.

Ocioso es poner de relieve una vez más, la pericia del estimado piloto, que ha sabido colocarse siempre en sus vuelos a la altura de su fama, justamente conquistada.

NOTAS VARIAS

Un Taube demasiado audaz vino a volar sobre las estaciones del abastecimiento de Verdun. Su audacia le fué fatal. El aparato, alcanzado por la ametralladora del teniente observador Hitzeman, de la escuadrilla Henri Farman 28, cayó cerca de Rumont, entre Erize, Saint Dizier y Erize-la-Brullée. Pudo comprobarse que se trataba del capitán aviador Koïysemberg y del teniente observador Dyckoff.

La travesía de los Andes. — El sábado a las 3 de la tarde, en el tren que partió de la estación Retiro hacia Mendoza, salieron los aeronautas argentinos capitán Angel M. Zuloaga y don Eduardo Brayley, delegados ante la conferencia panamericana de aviación a realizarse en Chile, del 9 al 11 del corriente mes.

Los lleva también el propósito de intentar la travesía aérea de los Andes en esférico, que tratarán de realizarla después de terminada la conferencia.

Le acompañan además el ingeniero Rafael Anzorena, Ernani Mazoleni, Raúl Apold y Carlos Dosse Obligado, este último aviador conocido y que tomará parte también en la audaz empresa.

Ayer, a las 8.30 de la mañana, en el tren internacional partieron a Chile el teniente primero Pedro L. Zanni, Manuel Ramos Vivot, ingeniero Mascías y teniente del ejército brasileño Vento Ribeyro.

TIRO

CLUB INTERNACIONAL DE CAZADORES

El premio Carnaval, disputado ayer en el stand que el Club Internacional de Cazadores posee en Rivadavia, fué dividido entre los señores A. Tolomei y G. V. Viau.

Las pollas disputadas durante la tarde dieron el siguiente resultado:

1a. polla: dividida entre A. Tolomei y E. Tolomei; 2a. polla, dividida entre M. Pisano y J. Bellotto; 3a. polla, dividida entre L. V. Ruiz y A. Venezano; 4a. polla, dividida entre M. Pisano y J. Bellotto; 5a. polla, ganada por J. Carmelich.

INFORMACION GENERAL

JUNTA DE PROPAGANDA PRO CENTENARIO

La comisión provincial de Tucumán Pro Centenario ha designado en esta capital una junta de propaganda que ha empezado ya a funcionar estableciendo su sede en el local del Ateneo Nacional, Charcas 1743.

En la primera sesión celebrada por la junta se constituyó la siguiente comisión ejecutiva:

Presidente, Dr. José A. Olmos; vice, Dr. Eliseo Cantón; secretario, Dr. Alejandro Presley (hijo); tesorero, Dr. José A. Frías; vocales, general Rosendo M. Fraga, Dr. David Peña, señores Jorge Mitre, Sr. Ezequiel P. Paz, José A. Cortejarena Dr. Pedro N. Arata, señor José Luis Cantilo, Dr. Vicente C. Gallo, Dr. Gregorio Araoz Alfaro, Dr. Luis Araoz, Dr. Augusto Elías, Dr. Dardo Rocha.

VAPOR "TOMASO DI SAVOIA"

Este paquete del Lloyd Sabaudo, procedente de Génova — de donde salió el 16 de febrero — llegó a Santos ayer, y siguió viaje para ésta a las seis de la tarde. Trae a bordo 370 pasajeros de cámara y proa, correspondencia y 4.400 metros cúbicos de carga general.

PERIODISMO

"DE NUESTRA HISTORIA"

Hemos recibido el número 5 de esta revista mensual de historia americana que se publica bajo la dirección del presbítero José Ignacio Yañi.

Como los anteriores, este volumen contiene la reproducción de varios documentos históricos de alta importancia y una serie de ponderados artículos de investigación y de crítica.

Folletín de LA EPOCA (4)

R. L. STEVENSON

Satanás en la casa del crimen

—Todo eso ha sido expresado con mucho sentimiento, pero no tengo nada que ver en ello, fué la respuesta. Esas explicaciones van más allá de los límites de mi competencia, y me importa un bledo saber qué circunstancias os han arrastrado, desde que no habéis seguido el buen camino. Pero el tiempo huye; la sirvienta se ha tardado mirando las caras de los paseantes y los avisos en las paredes, pero se acerca, sin embargo; y, recordadlo, es exactamente lo mismo como si la horca se adelantara a grandes trancazos hacia vos, por las calles de Navidad. ¿Os ayudaré, yo que todo lo sé? ¿Os diré donde está el dinero?

—¿A qué precio?—preguntó Markheim.

—Os hago ese servicio como regalo de Navidad.

—Markheim no pudo dejar de sonreirse, con un dejo de amargo triunfo.

—No,—dijo,—nada aceptaré de vos; si yo muriese de sed y vuestras manos acercaran el cántaro a mis labios, tendría el coraje de rehusar. Será tal vez superstición...

—No me opongo a un arrepentimiento "in extremis".

—¿Parece que no creéis en su eficacia?

—No digo eso, contestó el otro; miro las cosas de otro punto de vista, y, cuando la vida termina, mi interés cae. El hombre ha vivido para servirme. Cuando se acerca la hora en que se libera, no puede hacerme más que un solo servicio... arrepentirse, morir sonriendo y fortificar de ese modo la confianza y las esperanzas de mis servidores sobrevivientes; ¡no soy un amo tan duro! Ensayadme. Aceptad mi ayuda. Satisfaceos en la vida, como lo habéis hecho hasta ahora. Satisfaceos más completamente. Poned los codos sobre la mesa, y cuando la noche empiece a caer y bajen las cortinas, os lo digo para reconfortaros, os será fácil hallar un acomodo con vuestra conciencia y hacer con Dios una paz abyecta. Llego justamente de un echo mortuorio semejante, y el cuarto estaba lleno de plañideros sinceros, que escuchaban las últimas palabras del moribundo, y cuando miré ese rostro que se erguía como un silex contra toda misericordia, vi en él la sonrisa de la esperanza.

—¿Suponéis, pues, que yo pueda ser un individuo de esa especie?, preguntó Markheim. ¿Creéis que no tengo deseos más nobles que pecar, pecar, pecar, para al fin deslizarme furtivamente en el cielo? Mi corazón se subleva ante semejante idea. ¿Esa es, acaso, vuestra experiencia de la vida? ¿O bien es porque me halláis con las manos ensangrentadas que presentan en mí tanta bajeza? ¿Y ese homicidio es acaso tan impío que agote las fuentes mismas del bien?

—El homicidio voluntario no es para mí una categoría especial, replicó el otro. Todo pecado implica una muerte, como toda vida es una guerra. Considero vuestra raza como si fueran marinos hambrientos sobre una balza, arrancando migajas de manos de la fámina, y concluyendo cada uno por nutrirse con la vida de los otros. Sigo los crímenes hasta más allá del momento en que se cometen; en todo encuentro que la última consecuencia es la muerte; y, a mi modo de ver, la linda niña que contraría a su madre, con motivo de un baile, engatuzándola y engañándola, chorrea no menos visiblemente de sangre humana que vos. ¿He dicho que sigo las trazas de las faltas? Sigo también las trazas de las virtudes; ellas no difieren ni por el espesor de una uña; unas y otras son las guadañas del ángel de la muerte. El mal, para el cual vivo, no consiste en la acción, sino en la esencia. El hombre perverso me atrae; no la mala acción, cuyos frutos, si pudiéramos seguirlos bastante lejos en la cascada arremolinada de los años, tal vez resultarán mejores que muchos provenientes de las virtudes más raras. No es porque habéis muerto a un mercader que ofrezco facilitar vuestra herida, sino porque sois Markheim.

—Voy a abriros mi corazón, dijo Markheim. El crimen que me habéis visto cometer será mi último crimen. En el camino que he recorrido para llegar hasta aquí, he aprendido muchas cosas; se halla en él una lección, una lección importante. Hasta hoy he sido arrastrado con repugnancia a lo que no quería: era el esclavo encadenado de la pobreza, manoseado y aporreado. Hay virtudes robustas que pueden resistir a esas tentaciones; la mía no es de esas; tengo sed de placeres; pero hoy y por esta acción adquiero a la vez una advertencia y riquezas... a la vez el poderío y una nueva resolución de ser en adelante yo mismo. Me transformo en un actor libre en el mundo; empiezo por verme enteramente cambiado, mis manos agentes del bien, mi corazón en paz. Algo vuelve a mí, algo del pasado, algo de lo que he soñado en las tardes dominicales, al son del órgano, algo de lo que preveía cuando vertía lágrimas sobre libros nobles o cuando charlaba, niño inocente aún, con mi madre. Esa ha sido mi vida. He andado errante durante algunos años, pero ahora veo, una vez más, la ciudad de mi destino.

—¿Queréis emplear este dinero en la Bolsa, supongo? observó el visitante, — donde habéis ya perdido algunos miles de libras.

—¡Ah! dijo Markheim, esta vez tengo un negocio seguro.

—Esta vez todavía perderéis.

—¡Pero pongo la mitad a un lado! exclamó Markheim.

—Esa también perderéis.

—¡Y bien, entonces, qué importa! Supongamos que pierda todo, y que quede nuevamente reducido a la pobreza. ¿una parte de mí mismo, la peor, seguirá hasta el fin regenteando la mejor? El bien y el mal tienen fuertes raíces en mí; me tironean en ambos sentidos. No amo una cosa, amo todo. Puedo concebir grandes actos, renunciamientos, martirios; y, aunque me haya rebajado hasta cometer una muerte, la compasión no se aparta de mis pensamientos. Compadezco a los pobres: ¿quién más y mejor que yo conoce sus desgracias? Les compadezco y les ayudo; aprecio el amor; me gusta la alegría de buena ley: no hay sobre la tierra algo bueno que no ame de todo corazón. ¿Y mis vicios y sólo mis vicios dirigirán mi vida? [illegible] serán sin efecto, como un [illegible] la conciencia

Pero el visitante alzó el dedo

—Desde hace treinta y seis años que estáis en el mundo, dijo, a través de varios cambios de fortuna y de diferencias de humor, he ido notando vuestra caída constante. Hace quince años, hubiérais retrocedido ante un robo; hace tres años, os hubiérais puesto pálido al oir hablar de un homicidio; ¿hay ahora algún crimen, alguna bajeza que puedan deteneros? ¡Dentro de cinco años os tomaré "infraganti"! Más abajo, siempre más abajo va vuestro camino; nada sino la muerte podrá deteneros.

—Es verdad, dijo Markheim, hasta cierto punto me he acostumbrado al mal. Pero así sucede en todo: los santos mismos, en el simple ejercicio de la vida, llegan a ser menos escrupulosos y siguen el compás de los que les rodean.

—Voy a haceros una sola pregunta, y, según sea la respuesta, os haré conocer vuestro horóscopo moral. Os habéis relajado en muchas cosas; es posible que tengáis razón al obrar de ese modo; además, así hacen casi todos los hombres. Pero ahora que os he concedido ésto: decidme: ¿hay algún detalle, por más insignificante que sea, a causa del cual hayáis vigiado más estrictamente vuestra conducta, o abandonáis as riendas, siempre en todos los casos?

—¿Algún detalle? — repitió Markheim después de reflexionar con ansiedad. No, agregó desesperado; ¡ninguno!

—Entonces, dijo el visitante, contentáos con lo que sóis, no cambiaréis, y las palabras de vuestro papel sobre esta escena están irrevocablemente escritas.

Markheim guardó silencio largo rato. El visitante tuvo que ser el primero en romperlo.

—Siendo así, dijo ¿os mostraré el dinero?

—¿Y la gracia? reclamó Markheim.

—¿No habéis ensayado acaso? contestó el otro. ¿Acaso no os ha visto, hace dos o tres años, asistir a sermones edificantes, y acaso no dominaba vuestra voz a las otras, cuando se cantaba los himnos.

—Es cierto, confirmó Markheim, y ahora veo claramente lo que me queda que hacer. Os agradezco con toda mi alma estas lecciones [illegible]

[illegible] momento se oyó un fuerte campanillazo, el visitante cambió en el acto de modales, como si hubiese estado esperando una señal convenida de antemano.

—¡La sirvienta!—exclamó. Ha vuelto, como os lo advertí, y os halláis otra vez en un trance difícil. Vuestro amo, le diréis, está algo enfermo; la haréis entrar, con aire seguro pero algo serio..... nada de sonrisas, de exageración, y os garanto el éxito. Una vez que la muchacha haya entrado y la puerta esté cerrada, la misma destreza que os ha librado del mercader os librará de este otro peligro. Entonces tendréis toda la tarde, toda la noche, si es preciso, para robar los tesoros de esta casa y proveer a vuestra seguridad. Es un auxilio que se os arrima con la máscara del peligro. ¡De pie, gritó; de pie, amigo mío! Vuestra vida está suspendida de un hilo: ¡obrad!

Markheim miró con firmeza a su consejero.

—Si he sido condenado a obrar siempre mal, dijo, una puerta de salvación tengo todavía abierta... puedo cesar de obrar. Si mi vida es cosa mala, puedo renunciar a ella. Aunque yo esté, como lo habéis dicho, a merced de cualquiera tentación, puedo ponerme fuera del alcance de todas. Mi amor por el bien está condenado a la esterilidad: puede que así sea; pero hay también mi odio por el mal; y por él veréis cómo puedo adquirir coraje y energía.

En la fisonomía del visitante se produjo una transformación maravillosa: sus rasgos se aclararon y dulcificaron en algo como una luz de triunfo, y, al mismo tiempo, se debilitaron y por fin desaparecieron. Pero Markheim no se detuvo a observar y comprender esa transformación. Abrió la puerta y bajó lentamente, muy pensativo. Su pasado se le presentaba con toda nitidez; lo veía horrible y sinuoso como un sueño... una refriega peligrosa y confusa... una tarde de derrota. La vida con las peripecias que recordaba ya no le tentaba; pero a la otra orilla entrevela un puerto tranquilo para su nave. Se detuvo en el corredor y miró en la tienda, donde la vela continuaba quemándose al lado del cadáver. El silencio. Récuerdos del comerciante asaltaban su mente mientras miraba. Y otra vez la campanilla sonó impacientemente.

Sobre el umbral de la puerta, acogió a la sirvienta con algo que se parecía a una sonrisa, y le dijo:

—Haríais bien de ir a buscar a la policía; he muerto a vuestro amo.

R. L. Stevenson.

MUNDO COMERCIAL

EXTERIOR

TRIGO

NUEVA YORK, marzo 8. — Trigo colorado americano, entrega en mayo (por bushel en centavos oro americano), apertura de hoy, 120 1/8. Clausura anterior: 121 1/2.

CHICAGO, marzo 8. — Trigo colorado americano, entrega en mayo (precio por bushel en centavos oro americano), apertura de hoy, 112 3/8. Clausura anterior: 113 1/2.

Trigo para julio, apertura de hoy, 109 7/8. Clausura anterior: 110 7/8.

Mercado flojo.

LIVERPIOL, marzo 8. — Trigo colorado americano, a flote (precio por quarter en chelines), 66. Clausura anterior: 67.

MAIZ

CHICAGO, marzo 8. — Maíz mixto americano, para el mes de mayo (precio por bushel en centavos oro americano), apertura de hoy, 74 3/8. Clausura anterior: 75 1/4.

LIVERPOOL, marzo 8. — Maíz del Río de la Plata, a flote (precio por quarter en chelines), 51. Clausura anterior: 51/6.

Id. disponible, precio por cental: 11. Clausura anterior: 10/11.

LINO

HULL, marzo 8. — Lino, entrega en marzo-abril (precio por quarter de 416 libras, en chelines), 75. Clausura anterior: 75/6.

CALCUTA, marzo 8. — Lino, entrega en marzo-abril (precio por quarter de 410 libras en chelines), 79/6. Clausura anterior: 81.

DULUTH, marzo 8. — Lino, entrega en mayo (precio por bushel en centavos oro americano apertura de hoy, 232 1/2. Clausura anterior: 232 1/2.

Id. entrega en julio, apertura de hoy, 2?2 1/2. Clausura anterior: 232 1/2.

INTERIOR

BOLSA DE COMERCIO

Primera rueda

Cédula Hipotecaria Argentina de 6 o/o, antigua emisión, al contado: 66.500 a 93, 2.000 a 02.90, 44.000 a 93; total, 112.500.

Id para marzo 15: 2.000 a 93.

Cédula Hipotecaria Argentina de primera serie, al contado: 30.000 a 93.90.

Id para mañana: 40.000 a 93.90.

Cédulas nacionales de la serie H, al contado: 3.000 a 102.50, 17.000 a 102.30; total, 20.000.

Id de la serie K, al contado: 10.000 a 85.50.

Crédito Argentino (1905), al contado; 115.000 a 88.80.

Certificados municipales de 7 o/o, primera serie, al contado, 3.000 a 90.20, 23.850 a 90.10; total, 26.850.

DEMANDA Y OFERTA DE TITULOS

Fueron solicitados en compra en la Bolsa de Comercio los valores que se mencionan a continuación:

Depósitos del Banco Francés, Club Mar del Plata, Nafta Comodoro Rivadavia, Banco Industrial Argentino, Compañía de Grandes Hoteles de Mar del Plata, Quebrachales Paraguayos, Puentes transbordadores del Riachuelo, La Mundial (seguros), Deuda Interna de Mendoa, Petróleo del Golfo San Jorge, Certificados 75 o/o del Banco de la Provincia de Buenos Aires, Deuda Consolidada de la Provincia de Buenos Aires de 5 o/o, segunda serie, Gath y Chaves, Bilz, Compañía General de Fósforos, La Clara (molinos), La Previsora, Banco del Comercio (en liquidación), Province of Buenos Aires 3 to 3 1/2 o/o.

Se ofrecieron en venta:

La Edificadora, Banco de Italia, Cervecería Quilmes, Muebles Thompson, Compañía de Tierras del Oeste, La Pescadora Argentina, Colonia Alvear, Talleres Metalúrgicos, Gath y Chaves, Banco El Hogar Argentino, Banco Francés, La Vascongada, Compañía de Grandes Hoteles de Mar del Plata, La Estrella (seguros), Compañía Nacional de Grandes Hoteles, Franklin Herrera Limitada, Banco del Comercio (en liquidación).

MERCADO DE VACUNOS LINIERS

Como consecuencia de las fuertes entradas habidas ayer y hoy en este mercado, las operaciones a excepciónn de las tropas compuestas de novillos especiales de frigorífico que encuentran buena demanda e intereses, dado sus escasos arribos al mercado; han declinado visibomente, pues la mayoría de los compradores operaron hoy con escasa demanda, dado que an conservan eristencias, originando ésto una sensible baja en las cotizaciones, para todas las clases.

La entrada de hoy en este mercado fué de 5215 cabezas, clasificadas en la siguiente forma: novillos 3385, vacas 1425, terneros 398 y 7 bueyes. Porcinos entraron 475.

Los precios corrientes de la mañana fueron los siguientes:

Bueyes para frigorífico de . . . . $		a 211.—
Bueyes para consumo . . . . . . "	80.—	a 180.—
Novillos mest. esp. para frig. . . . "		a 240.—
Novillos mest. esp. ídem . . . . . "		a 210.—
Novillos mest. gordos ídem . . . . "	180.—	a 203.—
Novillos para consumo . . . . . "	67.50	a 175.—
Novillitos para consumo . . . . . "	31.—	a 126.50
Vacas para consumo . . . . . . "	35.—	a 159.—
Vaquillonas para consumo . . . . "	37.—	a 135.—
Terneros para consumo . . . . . "	10.—	a 73.50

Para porcinos los precios variaron entre pesos 0.27 a 0.42 el kilo.

VENTAS DE HOY

Bargo, Lascurain y Etchegaray—
30 novillos g. y c. gorda Pellegrini . . . 150.—
14 novillitos m. gordos ídem . . . 125.—
14 novillos c. gorda E. Ríos . . . 118.—
16 novillitos c. gorda ídem . . . 94.—
9 novillitos buena carne ídem . . . 75.—

Ardohain Miguel—
22 novillos c. gorda La Pampa . . . 132.—
11 vacas carne gorda ídem . . . 95.—
2 novillitos g. y c. gorda ídem . . . 100.—
1 vaca especial La Pampa . . . 148.—
18 terneros regulares La Pampa . . . 46.—
38 novillitos g. y c. gorda ídem . . . 112.—
8 novillitos carne gorda La Pampa . . . 112.—
4 vacas carne gorda La Pampa . . . 102.—

Accame y Bellini—
15 vacas gordas Pergamino . . . 121.—
45 novillos carne gorda Pergamino . . . 112.—
25 novillos carne gorda Pergamino . . . 135.—
2 vacas flacas Pergamino . . . 55.—
2 bueyes carne gorda Pergamino . . . 140.—
10 novillitos carne gorda ídem . . . 89.—

Apheca y Cía. Juan—
5 vacas g. y c. gorda La Pampa . . . 110.—
11 terneros gordos La Pampa . . . 70.—
26 terneros buenos La Pampa . . . 65.—

Arzeno y Hnos. Fortunato B.—
10 novilos m. especiales Olavarría . . . 240.—

Bayona Juan—
22 novillos carne gorda Santa Fe . . . 130.—

Benítez y Murré—
1 novillo carne gorda Santa Fe . . . 110.—
4 novillos buena carne ídem . . . 100.—
25 novillitos buena carne Santa Fe . . . 80.—
20 novillitos buena carne ídem . . . 75.—
15 novillitos flacos Santa Fe . . . 61.—
25 novillitos flacos Santa Fe . . . 57.—

Banco Ganadero Argentino—
4 novillos gordos Chivilcoy . . . 185.—
5 novillos c. gorda Chivilcoy . . . 135.—
1 torito flaco Chivilcoy . . . 80.—

Bracht y Cía.—
2 vacas carne gorda 9 de Julio . . . 86.50
1 ternero mamón 9 de Julio . . . 10.—
1 vaca especial 9 de Julio . . . 152.—
3 terneros regulares 9 de Julio . . . 30.—
4 vacas gordas 9 de Julio . . . 135.50
4 vacas gordas 9 de Julio . . . 138.—
3 vacas carne gorda ídem . . . 104.50
4 terneros buenos 9 de Julio . . . 62.—
6 terneros buenos 9 de Julio . . . 52.—

Cucullu Felipe L.—
10 novillos g. y c. gorda Pehuajó . . . 160.—
5 vacas m. gordas ídem . . . 142.—
5 vacas g. y c. gorda ídem . . . 122.—
4 novillos flacos Santa Fe . . . 85.—
10 vacas carne gorda ídem . . . 90.—
11 novillos carne gorda ídem . . . 110.—

Cooperativa de Hacendados—
40 novillos g. y c. gorda Pergamino . . . 170.—
15 novillos carne gorda Pehuajó . . . 162.—
88 vacas especiales Macachín . . . 150.—

Crespo y Rodríguez—
2 toros carne gorda Arribeños . . . 140.—
4 vacas m. gordas Arribeños . . . 115.—
1 vaca g. y carne gorda ídem . . . 122.—
2 novillos buena carne ídem . . . 100.—
1 novillo flaco Arribeños . . . 72.—
1 vaca carne gorda Chacabuco . . . 92.—
5 vaquillonas especiales Chacabuco . . . 127.—
3 vaquillonas gordas Chacabuco . . . 120.—
1 vaca carne gorda Chacabuco . . . 110.—
1 vaca g. y carne gorda ídem . . . 105.—
1 vaca gorda y c. gorda ídem . . . 115.—

Devoto y Cía. Tomás—
110 novillos buena carne C. Cuatiá . . . 105.—
52 novillos flacos C. Cuatiá . . . 82.—
3 novillos flacos C. Cuatiá . . . 75.—

Frers Julián—
60 vacas g. y c. gorda Azul . . . 120.—

Goñi e hijos—
51 novillos carne gorda La Pampa . . . 146.—
79 novillos carne gorda ídem . . . 120.—
19 novillos carne gorda La Pampa . . . 133.—
84 novillos carne gorda La Pampa . . . 127.—

Gioja y Etchart—
21 novillos g. y c. gorda Chacabuco . . . 158.—
1 vaquillona m. especial ídem . . . 135.—
11 vacas g. y c. gorda S. Antonio . . . 106.—
5 vacas carne gorda Lobos . . . 95.—
1 vaquillona carne gorda ídem . . . 110.—
18 novillitos gordos Lobos . . . 115.—
9 vacas carne gorda Pellegrini . . . 95.—
8 terneros buenos Pellegrini . . . 58.—
13 terneros regulares Pellegrini . . . 28.—

Lanús Florencio y Alfredo E.—
22 novillos carne gorda La Pampa . . . 135.—
29 novillos carne gorda La Pampa . . . 110.—
17 novillos carne gorda La Pampa . . . 110.—
1 torito flaco La Pampa . . . 60.—
2 vacas g. y carne gorda ídem . . . 105.—
2 vacas carne gorda La Pampa . . . 105.—

Luro Hnos.—
10 vacas m. especiales Lobería . . . 159.—
10 vacas especiales Lobería . . . 153.—
10 vacas especiales Lobería . . . 150.—
12 vaca g. y c. gorda ídem . . . 121.—
12 vacas gordas y c. gorda ídem . . . 116.50
12 vacas g. y c. gorda ídem . . . 123.50
12 vacas gordas Lobería . . . 130.—
12 vacas gordas Lobería . . . 135.50
10 vacas m. gordas Lobería . . . 113.50

Lalor Juan—
24 terneros regulares E. Ríos . . . 40.50
16 terneros regulares E. Ríos . . . 38.50
20 terneros regulares E. Ríos . . . 28.50
7 terneros regulares E. Ríos . . . 24.—
9 vacas m. gordas Azul . . . 148.—
20 vacas m. gordas Azul . . . 149.—
6 novillos g. y c. gorda Azul . . . 159.—
2 novillitos flacos Navarro . . . 30.—
3 novillitos carne gorda Navarro . . . 97.50
4 novillos carne gorda Navarro . . . 143.—
13 vacas gordas C. Casares . . . 135.—
5 vacas gordas C. Casares . . . 125.—
3 vaquillonas gordas C. Casares . . . 117.—
3 terneros regulares C. Casares . . . 45.—
17 novillos carne gorda E. Ríos . . . 119.—
26 novillos carne gorda E. Ríos . . . 130.50
7 vacas carne gorda Azul . . . 105.50
7 vacas g. y c. gorda Azul . . . 111.—
6 novillos carne gorda Azul . . . 133.50
4 vacas g. y c. gorda Las Heras . . . 111.50
10 vaquillonas carne gorda ídem . . . 97.—
2 terneros mamones Las Heras . . . 20.—
2 vacas gordas Las Heras . . . 130.—
2 vacas flacas Las Heras . . . 35.—
2 vaquillonas flacas Las Heras . . . 62.—
4 vacas flacas Las Heras . . . 67.—
3 vacas gordas M. Paz . . . 134.—
3 vacas gordas M. Paz . . . 132.—
6 vaquillonas carne gorda M. Paz . . . 87.50
2 vacas flacas M. Paz . . . 44.50
2 terneros mamones M. Paz . . . 14.—
3 vaquillonas flacas M. Paz . . . 20.—
3 novillos buena carne Santa Fe . . . 100.—
10 vacas carne gorda Santa Fe . . . 97.—
12 novillitos carne gorda ídem . . . 87.—
8 vaquillonas carne gord aSanta Fe . . . 85.50
3 vaquillonas flacas Santa Fe . . . 56.—
5 novillitos buena carne Santa Fe . . . 73.—
2 vaquillonas carne gorda ídem . . . 90.—
12 vaquillonas carne gorda ídem . . . 96.50
10 vaquillonas carne gorda ídem . . . 97.50
9 vacas carne gorda Santa Fe . . . 113.50
4 bueyes especiales Santa Fe . . . 211.—
14 novillos especiales ídem . . . 210.—
12 novillos flacos Córdoba . . . 60.—
5 vaquillonas flacas Córdoba . . . 59.50
12 novillos buena carne ídem . . . 61.50
16 novillos buena carne Córdoba . . . 102.50
10 terneros regulares Córdoba . . . 37.50
11 terneros regulares Córdoba . . . 39.—
8 terneros regulares ídem . . . 42.—
13 vacas g. y c. gorda E. Ríos . . . 117.—
18 vacas carne gorda ídem . . . 103.—
28 vacas carne gorda ídem . . . 91.—
13 terneros regulares Entre Ríos . . . 50.—

Lanusse Pedro y Antonio—
2 novillos buena carne Santa Fe . . . [illegible]
5 terneros regulares Santa Fe . . . 40.—
3 terneros regulares Santa Fe . . . 36.—
1 novillito flaco Santa Fe . . . 62.—
9 terneros buenos Santa Fe . . . 51.50
3 vaquillonas buena carne Santa Fe . . . 75.—
1 toro carne gorda Santa Fe . . . 121.—
12 novillos flacos Santa Fe . . . 69.—
5 vacas carne gorda Santa Fe . . . 107.—
1 vaca carne gorda Santa Fe . . . 108.—
4 novillitos carne gorda Santa Fe . . . 80.—
10 vacas buena carne Santa Fe . . . 78.50
1 vaca flaca Santa Fe . . . 59.50
6 vacas carne gorda Santa Fe . . . 83.—
7 novillos buena carne Santa Fe . . . 93.50
10 novillo scarne gorda Santa Fe . . . 131.—
10 vaquillonas buena carne Santa Fe . . . 79.50
18 novillos flacos Santa Fe . . . 82.—
15 novillo sflacos Santa Fe . . . 67.50
7 vacas buena carne Santa Fe . . . 73.50
6 vacas carne gorda Santa Fe . . . 81.—
3 vacas gorlas Santa Fe . . . 129.50
5 vacas g. y carne gorda ídem . . . 120.—
11 novillos carne gorda Santa Fe . . . 115.50
4 vacas carne gorda Santa Fe . . . 95.50
2 vacas buena carne Santa Fe . . . 80.50
3 terneros regulares Santa Fe . . . 46.—
28 novillos carne gorda Santa Fe . . . 125.—
11 novillos flacos Santa Fe . . . 88.—
20 novillos flacos Santa Fe . . . 75.—
4 vacas flacas Santa Fe . . . 68.—
14 terneros buenos Santa eF . . . 54.—
4 novillos buena carne Santa Fe . . . 100.—
3 vacas carne gorda anta Fe . . . 105.—
1 vaquillona flaca Santa Fe . . . 57.—
1 novillo flaco Santa Fe . . . 88.—
12 novillitos carne gorda Santa Fe . . . 51.50
6 novillos buena carne Córdoba . . . 102.—
8 novillos buena carne Córdoba . . . 107.—
1 novillito flaco Córdoba . . . 31.50
11 novillos carne gorda Córdoba . . . 124.—
3 vaquillonas carne gorda S. Vicente . . . 91.—
120 novillos especiales Azul . . . 203.—
22 vacas especiales Rauch . . . 116.—

Méndez y Cía. J. M.—
26 terneros regulares M. del Plata . . . 46.—
14 terneros regulares M. del Plata . . . 49.—
53 novillos carne gorda E. Ríos . . . 120.—
19 terneros regulares E. Ríos . . . 40.—
6 terneros regulares Entre Ríos . . . 30.—
8 terneros regulares Entre Ríos . . . 35.—
17 terneros regulares ídem . . . 25.—

Maraspin y Cía. Andrés—
51 vacas especiales Pehuajó . . . 154.—
19 terneros regulares Pehuajó . . . 48.—
34 terneros regulares Pehuajó . . . 38.—

Mihura Hnos.—
9 novillos gordos Entre Ríos . . . 175.—
3 novillos carne gorda Entre Ríos . . . 115.—
3 vacas carne gorda Entre Ríos . . . 90.—
3 novillitos flacos Entre Ríos . . . 35.—
15 novillos carne gorda Santa Fe . . . 110.—
20 vacas carne gorda Santa Fe . . . 90.—
29 novillitos carne gorda Santa Fe . . . 85.—

Nale, Repetto y Cía.—
11 novillitos carne gorda Matanza . . . 85.—
9 novillitos carne gorda Matanza . . . 80.—
1 novillito buena carne Matanza . . . 70.—
11 vacas carne gorda Matanza . . . 98.—
6 vacas carne gorda Matanza . . . 85.—
5 vacas buena carne Matanza . . . 80.—
1 vaquillona buena carne Matanza . . . 78.—
3 vaquillonas flacas Matanza . . . 55.—
6 terneros buenos Matanza . . . 45.—
2 terneros mamones Matanza . . . 15.—
14 vacas g. y c. gorda Pergamino . . . 125.—
3 vacas carne gorda Pergamin o . . . 110.—
3 vaquillonas carne gorda Pergamino . . . 108.—

Nogueras y Avalos—
1 novillo g. y carne gorda Santa Fe . . . 145.50
44 vacas especiales Santa Fe . . . 154.—
18 novillitos flacos C. Tejedor . . . 27.—

Peña y Cía. Julio L.—
80 novillos carne gorda E. Ríos . . . 108.—
3 vacas buena carne Córdoba . . . 75.—
1 vaquillona buena carne Córdoba . . . 75.—
1 toro flaco Santa Fe . . . 85.—
28 bueyes carne gorda Santa Fe . . . 135.—
12 bueyes buena carne Santa Fe . . . 97.—
10 novillo scarne gorda Santa Fe . . . 107.—

Petersen y Gutiérrez—
64 novillos gordos C. de Areco . . . 185.—
83 novillos carne gorda Córdoba . . . 138.—
5 novillitos buena carne Córdoba . . . 70.—
19 vaquillonas buena carne ídem . . . 70.—
11 vaquillonas flacas, Córdoba . . . 60.—
8 terneros regulares, Córdoba . . . 45.—

Patrón Costas y Peró—
62 novillos c. gorda, Córdoba . . . 138.—
35 novillos c. gorda, Córdoba . . . 118.—

Ruiz, Baldassarre y Cía.—
96 novillos gordos, Santa Fe . . . 180.—

Sansot Beltrán—
6 vacas g. y c. gorda, La Pampa . . . 108.—
12 terneros gordos, La Pampa . . . 73.—
15 terneros buenos, La Pampa . . . 58.—
10 vaquillonas b. carne, La Pampa . . . 75.—

Santamarina Hermanos—
21 vacas g. y c. gorda, Egaña . . . 125.—
5 novillos g. y c. gorda, Egnecita . . . 145.—
5 novillos c. gorda, Egnecita . . . 118.—
18 novillos g. y c. gorda, Miro . . . 155.—
7 vacas gordas, Bolívar . . . 135.—
3 vacas m. especiales, Bolívar . . . 155.—
6 vaquillonas g. y c. gorda, Bolívar . . . 100.—
1 vaquillona gorda, Bolívar . . . 120.—
1 vaca c. gorda, Bolívar . . . 85.—
1 vaca c. gorda, Bolívar . . . 95.—

Rubén, Cesario, Zubiaurre y Cía.—
40 novillos g. y c. gorda, Guaminí . . . 155.—

Salaberry y Berecetche—
2 vacas g. y c. gorda, Tornquist . . . 117.—
6 vacas gordas, Tornquist . . . 131.50
2 vacas gordas, Tornquist . . . 130.—
12 novillitos gordos, Tornquist . . . 118.—
3 novillitos gordos, Tornquist . . . 117.—
3 vaquillonas gordas, Pehuajó . . . 120.50
2 vacas especiales, Pehuajó . . . 152.—
10 terneros gordos, Pehuajó . . . 73.50
9 novillitos m. gordos, Pehuajó . . . 126.50
10 novillitos c. gorda, Pehuajó . . . 87.—
6 vaquillonas b. carne, 9 de julio . . . 70.—
11 vaquillonas b. carne, 9 de julio . . . 69.50
16 vaquillonas c. gorda, 9 de julio . . . 85.—
20 novillitos, c. gorda, 9 de julio . . . 87.—
3 vaquillonas flacas, San Vicente . . . 51.—
15 terneros regulares, San Vicente . . . 26.—

Thompson y Cía., Enrique A.—
2 novillos gordos, Magdalena . . . 180.—
2 torunos gordos, Magdalena . . . 180.—
2 torunos c. gorda, Magdalena . . . 115.—
2 torunos c. gorda, Magdalena . . . 115.—
1 novillito b. carne, Magdalena . . . 68.—
1 ternero gordo, Magdalena . . . 70.—

Urtasun Martín e hijo—
21 vacas gordas, La Pampa . . . 130.—
12 vaquillonas b. carne, Pellegrini . . . 75.—
3 vaquillonas g. y c. g, Pellegrini . . . 100.—
6 terneros regulares, Pellegrini . . . 45.—
13 terneros regulares, Pellegrini . . . 50.—
14 terneros buenos, Pellegrini . . . 55.—
7 terneros regulares, Pellegrini . . . 45.—

Unzué, Alzaga y Cía.—
60 novillos gordos, Bolívar . . . 190.—
2 novillos c. gorda, Bolívar . . . 120.—
8 novillitos b. carne, Bolívar . . . 78.—

Wallace y Cía.—
11 vacas gordas, General Paz . . . 132.—

VENTAS DE CERDOS

Alonso y Blaquier—
6 cerdos flacos, Lincoln . . . 0.27 kilo
34 cerdos flacos, Lincoln . . . 7.— c/u.

Arzeno Hermanos, Fortuno B.—
50 cerdos especiales, 25 de mayo . . . 0.37 kilo

Gioja y Etchart—
55 cerdos especiales, 9 de julio . . . 0.40 kilo

De Lellis y Fages Hermanos—
10 cerdos flacos Entre Ríos . . . 12.— c/u.
43 cerdos flacos, Saladilio . . . 0.28 kilo

Méndez Hermanos y Cía.—
45 cerdos especiales, 9 d ejulio . . . 0.40 kilo
30 cerdos especiales, 9 de julio . . . 0.42 kilo

Méndez y Cía., J. M.—
22 cerdos especiales, C. Suárez . . . 0.35 kilo

Salaberry y Berecetche—
5 cerdos especiales, Capital . . . 0.42 kilo

MERCADO DE LANARES TABLADA

A causa de la fuerte entrada del día se ha notado cierta flojedad en las cotizaciones, para algunas categorías de tropas, pero a pesar de ésto las ventas han sido abundantes a consecuencia de que es el primer día que se opera en a semana en este mercado.

La entrada del día fué de 21.660 animales, habiéndose vendido durante la mañana 18.284 cabezas, repartidas en esta forma:

La Plata Cold Storage 4332, Las Palmas 2000, Compañía Sansinena 2746, La Blanca 698, Argentino Central 2139, Armour 494, y 5275 para los matarifes locales.

Los precios extremos de la mañana fueron los siguientes:

Capones para frigorífico, desde . . $	11.20	a 16.—
Id. para matadero . . . . . . "	16.90	a 19.—
Ovejas para matadero . . . . . "	10.—	a 19.30
Borregos para matadero . . . . "	5.50	a 8.60
Borregos para frigorífico . . . . "	9.30	a 13.10
Corderos para frigorífico . . . . "	9.—	a 10.80
Id. pelados para frigorífico . . . "		a 10.—

VENTAS DE HOY

Bargo, Lascurain y Etchegaray—
16 ovejas Matadero Cachari . . . 13.30
69 capones Frigorífico ídem . . . 14.—
62 corderos Frigorífico ídem . . . 10.80
123 corderos Frigorífico ídem . . . 9.—

Méndez Hnos. y C.—
18 ovejas Matadero Villegas . . . 10.10
54 borregos Frigorífico Villegas . . . 10.—
15 borregos Matadero Villegas . . . 7.70

Urtasun e hijo Martín—
325 borregos Frigorífico Maza . . . 11.60

Palacios Hnos.—
22 borregos Frigorífico Irlarte . . . 12.—
15 ovejas Matadero Irlarte . . . 15.50
63 ovejas Matadero Irlarte . . . 12.50

Bellocq e Hita—
96 capones Frigorífico Udaquiola . . . 16.—

Casas José B.—
59 capones Matadero Paraguil . . . 17.50
128 capones Matadero ídem . . . 16.—
13 borregos Frigorífico ídem . . . 10.20

Coop. de Hacendados—
200 capones Frigorífico Juancho . . . 14.66

Unzué Alzaga y Cía.—
143 capones Frigorífico Fatialo . . . 14.—
162 borregos Frigorífico ídem . . . 11.50

De los Santos y Cía. J. C.—
150 borregos Frigorífico Erize . . . 12.40
50 capones Frigorífico ídem . . . 14.40

Frers Julián—
171 capones Frigorífico Chillar . . . 15.10
229 borregos Frigorífico ídem . . . 10.50

Apheca y Cía. Juan—
123 borregos Frigorífico Lonquimay . . . 10.50
15 ovejas Matadero ídem . . . 10.50
78 borregos Matadero ídem . . . 8.50
247 borregos Frigorífico Cereales . . . 11.50
20 ovejas Matadero Doblas . . . 10.—
92 borregos Matadero Doblas . . . 8.50

Devoto y Cía. Tomás—
507 capones Frigorífico Puán . . . 17.76
201 capones Frigorífico Matanza . . . 12.50
205 capones Frigorífico Corrientes . . . 12.—
283 capones Frigorífico Corrientes . . . 12.—
315 capones Invernar Corrientes . . . 10.—
143 capones Invernar Corrientes . . . 20.—
40 ovejas Matadero Piñeyro . . . 15.60
70 borregos Frigorífico ídem . . . 12.50
103 borregos Matadero Husares . . . 8.60
60 borregos Matadero ídem . . . 8.60
38 borregos Matadero Casares . . . 9.50
17 borregos Frigorífico Casares . . . 11.50

Mantel y Cía.—
201 capones Frigorífico Quemu-quemu . . . 13.80
125 ovejas Matadero ídem . . . 13.20

Estrugamou Fernando—
219 capones Frigorífico Ramsay . . . 16.—
419 borregos Frigorífico T. Lauquen . . . 13.—

Bayona Juan—
111 borregos Frigorífico Anchorena . . . 11.—

Lanusse Pedro y Antonio—
94 capones Matadero Balcarce . . . 17.50
62 capones Frigorífico Napostá . . . 15.—
16 capones Frigorífico Napostá . . . 11.50
22 ovejas Matadero Napostá . . . 12.—
241 capones Frigorífico Uriburu . . . 14.70
182 borregos Frigorífico Freyre . . . 11.50
367 borregos Frigorífico Chumppay . . . 9.70
137 borregos Matadero ídem . . . 9.30
80 borregos Matadero ídem . . . 7.80
416 borregos Matadero ídem . . . 8.50
17 capones Frigorífico Colmán . . . 15.—
12 ovejas Matadero ídem . . . 13.80
165 borregos Frigorífico ídem . . . 9.50
24 capones Frigorífico Rauch . . . 11.20
95 borregos Matadero Rauch . . . 6.30
42 capones Frigorífico De Bary . . . 15.70
118 ovejas Matadero De Bary . . . 15.60
244 borregos Frigorífico ídem . . . 12.—
84 borregos Matadero Udaquiola . . . 8.—
97 borregos Frigorífico Arano . . . 11.40
18 ovejas Matadero ídem . . . 14.—

Martínez de Hoz Saturnino—
200 capones Frigorífico Bocayuva . . . 16.—

Otaegui y Cía. M.—
41 ovejas Matadero M. Cane . . . 13.—
40 borregos Matadero ídem . . . 8.50
484 borregos Frigorífico Anchorena . . . 12.40
48 borregos Frigorífico Anchorena . . . 9.—
96 borregos Frigorífico Anchorena . . . 10.—

Arancet y Cía. Pedro—
330 capones Frigorífico Catriló . . . 13.90
153 capones Frigorífico ídem . . . 11.50
220 borregos Frigorífico ídem . . . 12.40
75 capones Frigorífico Anchorena . . . 14.20
121 borregos Frigorífico S. Agustín . . . 11.50
108 borregos Frigorífico ídem . . . 11.80

Lanús Florencio y Ado. E.—
102 ovejas Matadero Anchorena . . . 11.20
98 borregos Frigorífico Anchorena . . . 11.50
120 borregos Frigorífico Rigles . . . 11.—
240 borregos Frigorífico Maratur . . . 12.50
87 ovejas Matadero Maratur . . . 10.50
21 ovejas Matadero Macachín . . . 13.—
26 capones Frigorífico Macachín . . . 14.—
52 borregos Frigorífico ídem . . . 12.—
117 borregos Frigorífico M. Cane . . . 11.—
236 borregos Frigorífico M. Cane . . . 10.—
12 ovejas Matadero Maza . . . 12.80

Velaz y Cía. Angel—
110 capones Frigorífico Solanet . . . 15.60
60 capones Matadero Solanet . . . 15.—
151 borregos Matadero Armas . . . 5.50

Sansot Beltrán—
427 borregos Frigorífico Lengüiraz . . . 12.50
214 borregos Frigorífico Catriló . . . 11.50
322 borregos Frigorífico Catriló . . . 11.56
100 borregos Frigorífico Catriló . . . 9.50
25 borregos Frigorífico Catriló . . . 9.50
132 borregos Frigorífico Catriló . . . 9.—
58 ovejas Matadero Catriló . . . 11.—

Chapar y Cía. Juan—
79 ovejas Matadero Cabildo . . . 13.—
96 borregos Frigorífico Cabildo . . . 11.—
54 capones Frigorífico Cabildo . . . 11.66
379 ovejas Matadero Cabildo . . . 10.40
30 borregos Frigorífico 30 Agosto . . . 9.20
188 borregos Frigorífico ídem . . . 11.—
29 ovejas Matadero S. Fermín . . . 18.20
67 ovejas Matadero S. Fermín . . . 16.—
30 capones Frigorífico S. Fermín . . . 14.70
117 borregos Frigorífico ídem . . . 11.50

Errea e hijo Antonio—
89 capones Frigorífico Hebi Mahuid . . . 14.10

Lalor Juan—
83 borregos Frigorífico Freyre . . . 12.10
25 ovejas Matadero Guaminí . . . 15.—
21 borregos Frigorífico ídem . . . 12.10
64 capones Frigorífico Arrecifes . . . 14.20
27 ovejas Matadero Arrecifes . . . 12.—
66 capones Frigorífico Rauch . . . 14.20
75 borregos Frigorífico Rauch . . . 10.80
242 borregos Frigorífico De Bary . . . 10.30
160 borregos Matadero De Bary . . . 8.40
93 capones Matadero M. del Plata . . . 15.—
100 capones Frigorífico Las Armas . . . 15.—

Etcheverry y Cía. José—
274 capones Matadero Chillar . . . 16.66
123 borregos Matadero Chapaleofú . . . 8.10

Goñi e hijos Ignacio—
292 borregos Frigorífico Anequil . . . 13.30
165 borregos Frigorífico Guaminí . . . 11.40
43 ovejas Matadero Guaminí . . . 15.50
44 capones Frigorífico Guaminí . . . 15.80
169 borregos Frigorífico Rigles . . . 26.—
190 borregos Frigorífico Rigles . . . 10.25
160 borregos Matadero Rigles . . . 8.10

Gioja y Etchart—
49 ovejas Matadero Pellegrini . . . 17.70
75 ovejas Matadero Pellegrini . . . 13.20
20 borregos Frigorífico Pellegrini . . . 13.20
54 borregos Frigorífico Pellegrini . . . 12.—
15 ovejas Matadero Pellegrini . . . 12.—

Salaberry y Berecetche—
25 capones Matadero Maipú . . . 19.—
212 capones Matadero Maipú . . . 16.80
40 capones Frigorífico Quemu Quemu . . . 18.—
166 ovejas Matadero Quemu Quemu . . . 13.80
20 ovejas Matadero Quemu Quemu . . . 17.60
161 borregos Frigorífico ídem . . . 10.20
153 borregos Frigorífico Armas . . . 9.80
21 borregos Matadero Armas . . . 7.50
92 capones Matadero Armas . . . 17.—
128 borregos Matadero Armas . . . 8.—
157 borregos Matadero Armas . . . 7.20
124 borregos Matadero Armas . . . 7.20
77 ovejas Matadero Relmo . . . 10.70
40 borregos Matadero Relmo . . . 8.50
11 borregos Matadero Relmo . . . 8.—

ASAMBLEAS

Se ha citado a los señores accionistas de las siguientes sociedades:

"Dorado", S. A. Industrial, Ganadera y Mercantil, para mañana a las 4 p. m., que se celebrará una asamblea general extraordinaria en el local de la sociedad.

"The River Plate", para la general ordinaria que tendrá lugar mañana, a las 3 p. m., en B. de Irigoyen 17.

"Empleados de aduana", para la asamblea que debe celebrarse mañana, a las 9 p. m., en el local de la sociedad, calle Balcarce 278.

"Nacional de Construcciones", para la asamblea extraordinaria de mañana, a las 4 p. m., en Charcas 672.

REMATES DE ESTA NOCHE Y MAÑANA

Judiciales. — Inmuebles

Casa en Belgrano, Olazábal 2043. Base, $ 21.750. Mañana, a las 3 p. m. — Naón y Bustillo.

—Propiedad en R. Peña 2044. Base, $ 21.642. Mañana, a las 3 p. m. — Jorge M. Williams.

Banco Hipotecario Nacional

SUCURSAL LA PLATA

Campo en Cañuelas de las Flores 365 hectáreas. Hipoteca originaria, $ 25.000. Base, pesos 33.000. Mañana, a las 2 p. m.

Haciendas

77 caballos y yeguas de sangre. Mañana, a las 2 p. m. — Manuel C. Coul.

—300 vacunos y 150 lanares en Zárate. Mañana, a la 1 p. m. — Eduardo Joliy.

—18 potros tiro pesado. Mañana, a las 3 p. m. — A. Bullrich y Cía.

—Buen lote de borregos Lincoln. Mañana, a las 3 de la tarde. — Los mismos.

Muebles

Moblaje importado. Hoy, a las 8.30 p. m. — J. S. Segret y Cía.

—Juegos de sala, dormitorio, etc. Mañana, a las 2 p. m. — F. P. Bollini y Cía.

—Vestíbulo, escritorio, cortinados, etc. Hoy, a las 9 p. m. — B. Pianezzi.

—Juegos de sala, artefactos y gran cantidad de muebles sueltos. Hoy, a las 8.30 p. m. — Angel A. Calcagno.

—Piano norteamericano y otros. Hoy, hasta las 12 de la noche. — Agustín P. Tarnel y Cía.

—Muebles de todas clases. Mañana, a las 4 p. m. — Juan A. Rüe.

—Juegos de comedor, salas, dormitorios, etc. Hoy, a las 8.30 p. m. — Carlos Espejo y Cía.

—Camas, mesas, sillas y toda clase de muebles sueltos. Mañana, a las 2 y 8 p. m. — C. D. Ribanier.

Artículos generales

Judiciales

Fábrica de calzado. Mañana, a la 1 p. m. — J. Barral y Cía.

—Maquinarias y existencias de carpintería. Mañana, a las 2 de la tarde. — Hector V. Trabucco.

Particulares

Comestibles y bebidas. Mañana, a las 2 p. m. — Máximo Rodríguez.

—Existencias de almacén y despacho de bebidas. Mañana, a la 4.30 p. m. — Martín Bisáñez.

—Ferretería, comestibles, etc. Mañana, a la 1 p. m. — Ayerza, Cullen y Seoane.

—750 bultos de yerba mate paraguaya. Mañana, a las 2.30 p. m. — Los mismos.

—Artículos rurales. Mañana, a las 3 p. m. — Los mismos.

—Empeños vencidos, desde hoy, a las 12.30 p. m., hasta terminar. — Banco Municipal de Préstamos.

—120 bolsas de arroz, sombreros de señora, chubesky y otros artículos. Mañana, a las 2 p. m. — Esteban Bonorino.

—Café, billares, etc. Mañana, a las 2 p. m. — Jaime Bergés.

—Librería, juguetería y cigarrería. Mañana, a las 2 p. m. — Manuel Menéndez.

—Restaurant, café y cancha de bochas. Hoy, a las 6.30 p. m. — Luis B. Berutti.

—Fundición y taller mecánico. Mañana, a las 2 y 8.30 p. m. — Carlos A. Coll y Cía.

ADUANA

EXPORTACION DE PRODUCTOS DEL PAIS

Durante los días 4, 5, 6 y 7 del corriente se han exportado por el puerto de la capital los siguientes productos:

CASA VACCARO

ESTABLECIDA EN EL AÑO 1885

Para el Cambio General de Moneda y la compra y venta de Acciones y Títulos de renta Nacionales, Provinciales y Extranjeros, es la casa más recomendada de la República.

SEVERO VACCARO

AV. DE MAYO 646 - Buenos Aires

Para Falmouth: 46.670 bolsas lino, con kilos 2.680.850.

Para Génova: 91 rollizos de quebracho, con 49.000 kilos: 9.660 bolsas trigo, con 630.123 kilos.

Para Nueva York: 91 rollizos de quebracho, con 50.000 kilos: 10.000 cueros vacunos secos, con 101.917 kilos: 120 fardos lana, con 56.000 kilos: 81 casecos tripas saladas, con 22.000 kilos: 891 cajones carne conservada, con 42.485 kilos: 61 casecos pellejos ovinos, con 13.690 kilos: 170 bolsas mineral Wolfren, con 10.301 kilos: 7.117 cueros vacunos salados, con 186.364 kilos: 20 cajones tripas secas, con 1.200 kilos: 2.009 bolsas caseína, con 115.786 kilos: 54 cascos glicerina, con 36.999 kilos.

Para Dinamarca: 8.009 bolsas maíz, con kilos 480.000: 4.000 bolsas lino, con 250.000 kilos.

Para Marsella: 4.209 bolsas avena, con 225.000 kilos: 177 cascos sebo, con 35.971 kilos: 15.000 bolsas maíz, con 900.000 kilos: 2.021 bolsas lino, con 119.504 kilos: 845 bolsas trigo, con 58.565 kilos.

Para Amsterdam: 2.490 cascos sebo, con kilos 121.332: 3.000 bolsas lino, con 165.000 kilos.

Para Santos: 10.000 fardos pasto, con 400.000 kilos.

Para Liverpool: 15.902 cueros vacunos salados, con 406.052 kilos: 3.608 atados cueros vacunos salados, con 105.920 kilos: 9.000 cueros vacunos secos, con 78.229 kilos: 10.000 cueros potros secos, con 71.250 kilos: 40 fardos cueros lanares, con 17.575 kilos: 150 fardos cerda, con 65.788 kilos: 1.162 fardos lana, con 515.721 kilos: 174 fardos cueros varios, con 60.870 kilos: 271 cascos tripas saladas, con 82.419 kilos.

Para San Vicente, a órdenes: 4.922 bolsas lino, con 287.149 kilos.

Para Gotthenburgo: 162 fardos lana, con kilos 118.033.

Para Londres: 6.265 bolsas lino, con 318.710 kilos: 1.136 bolsas avena, con 60.131 kilos: 2.280.000 kilos de avena a granel, 2.138.000 kilos de trigo a granel.

Para El Havre: 3.922 bolsas avena, con kilos 217.750.

Para Glasgow: 5.170 bolsas avena, con kilos 515.361: 1.612.372 kilos de avena a granel.

Para Colpé: 12.340 bolsas trigo, con 2.702.137 kilos.

MARÍTIMAS

Marea y viento

Desde las 6 hasta las 9 a. m., según el semáforo del Riachuelo:

6 a. m., 21 pies: viento N.
7 a. m., 21 pies 4 pulgadas: viento N.
8 a. m., 21 pies 4 pulgadas: viento N.
9 a. m., 21 pies 4 pulgadas: viento N.
5 pies más en el canal norte.

Vapores esperados

Vapor inglés Canova, de Liverpool, en la dársena norte, en lastre.

Id. griego Proconissos, de Montevideo, en el dique 2, en lastre.

Barca noruega Annie H., de la rada, en el puerto de La Plata, en lastre.

Vapor italiano Luisiana, de Génova, en el dique 4, con carga general.

Vapores a salir

Vapor inglés Lynton Grange, del dique 1 para San Vicente, a órdenes, con frutos.

Vapores de los ríos

Llegaron: Ciudad de Buenos Aires, Ciudad de Montevideo, Londres, Cabo Santa María y Río Uruguay, de Montevideo; Bruselas, de Asunción y escalas.

Salen: Luna, salió a las 8 a. m., para Carmelo; Ciudad de Buenos Aires, salió a las 9 a. m., para Montevideo; Venezuela, salió a las 12 m. para Formosa y escalas; Golondrina, a las 5 p. m., para Gualeguaychú; Ciudad de Montevideo y Cabo Santa María, a las 10 p. m., para Montevideo.

Mañana saldrá para Asunción y escalas el vapor Guarany y para Posadas y escalas el vapor Anita Barthe.

Línea de la costa sud

Pomona, procedente de ésta llegará hoy a Patagones.

Atlántico, de Punta Arenas para ésta, salió ayer de Río Gallegos.

Asturiano, de ésta para Punta Arenas, llegó ayer a Río Gallegos.

Unión, saldrá hoy de la dársena sud para Bahía Blanca.

Argentino, saldrá pasado mañana de la dársena sud para Punta Arenas.

Roma, saldrá el 14 de la dársena sud para Bahía Blanca y Puerto Madryn.

Brasil, salió el 6 de San Antonio para ésta.

Presidente Mitre, saldrá mañana de la dársena sud para Río Gallegos.

Línea del Brasil

Novillo, salió el 5 de Bahía Blanca para Río de Janeiro.

Ternero, en Antonina desde el 5.

Toro, salió el 6 de Porto Alegre para ésta.

Juanita, procedente de Concepción del Uruguay llegó el 6 a Río de Janeiro.

Vaquillona, procedente de Paranaguá llegó ayer a ésta.

Libertad, salió el 5 de Paranaguá para ésta; es esperado el sábado.

Posición de los vapores de pasajeros

De la Mala Real Inglesa

Araguaya, en viaje de Liverpool para ésta.

Amazon, salió el 25 de febrero de ésta para Liverpool.

Demerara, procedente de ésta llegó el 25 de febrero a Liverpool.

Desna, en ésta; saldrá el 13 para Liverpool.

Darro, salió el 6 de La Plata para Liverpool.

Deseado, el 28 de febrero salió de La Plata para Liverpool.

Orita, de Liverpool para el Pacífico, salió el 23 de febrero de Montevideo.

Oronsa, en viaje del Pacífico para Liverpool.

Victoria, en viaje del Pacífico para Liverpool.

California, en viaje de Liverpool para el Pacífico.

Magellan, en viaje del Pacífico para Liverpool.

De Lamport y Holt

Byron, procedente de ésta, llegó el 27 a Nueva York sin novedad.

Vasari, de Nueva York para ésta, saldrá hoy de Río de Janeiro.

Vasari, de Nueva York para ésta, salió ayer de Bahía.

Vauban, en ésta, saldrá el 15 para Nueva York.

Vestris, de La Plata para Nueva York, salió el 4 de Barbados.

Verdi, salió el 4 de Nueva York para ésta.

De la Nelson Line

Highland Piper, salió el 24 de febrero de Londres para ésta.

Highland Rover, en Londres.

Highland Pride, salió el 16 de febrero de La Plata para Londres.

Highland Scott, procedente de ésta, debe haber llegado el 1.o de Londres.

Highland Loch, salió el 29 de febrero de La Plata para Londres.

Highland Laddie, salió el 7 de ésta para Londres.

Highland Glen, procedente de Londres llegó ayer a ésta.

Highland Corrie, salió el 17 de febrero de Londres para ésta.

AVISOS VARIOS

TALLER DE PINTURAS
DE JUAN J. GUERRA
PRESUPUESTOS GRATIS
CIUDAD Ó CAMPAÑA
SAN SALVADOR 3869

Del Lloyd Real Holandés

Frisia, de Amsterdam para ésta, debe haber salido el 6 de Lisboa.

Frisia, de Amsterdam para ésta, saldrá hoy de Lisboa.

Hollandia, de Amsterdam para ésta, salió el 25 de febrero de Lisboa.

Gelria, salió el 3 de ésta para Amsterdam.

Tubantia, en Amsterdam; saldrá el 15 para ésta.

Zeelandia, de ésta para Amsterdam, pasó el 29 por Fernando Noronhe.

De la Sud Atlantique

Sequana, en ésta; saldrá el 11 para Burdeos.

Garonna, de ésta para Burdeos, salió el 16 de febrero de Santos.

Samara, en Burdeos.

Liger, salió el 20 de febrero de Burdeos para ésta.

Flandre, salió el 4 de ésta para Burdeos.

De los Transportes Maritimes

Pampa, en ésta; saldrá el 14 para Marsella.

De la Trasatlántica Española

León XIII, de ésta para Bilbao, pasó el 23 a las 5 p. m. por Ecuador.

P. de Satrústegui, de Bilbao para ésta, salió ayer de Santos.

Reina Victoria Eugenia, salió el 4 de Barcelona para ésta.

Infanta Isabel de Borbón, salió el 2 de ésta para Barcelona.

De la linea Pinillos

Infanta Isabel, de ésta para Barcelona, pasó el 28 de febrero, a las 11 a. m., por el Ecuador.

Catalina, salió el 25 de febrero de ésta para Barcelona.

Príncipe de Asturias, procedente de Burdeos llegará el 9 por la mañana a ésta.

Del Lloyd Sabaudo

Tomaso di Savoia, de Génova para ésta, salió ayer a las 6 p. m. de Santos.

Principe di Udine, procedente de ésta, llegó el 29 a Génova sin novedad.

De La Ligure Brasiliana

Garibaldi, de ésta para Génova, salió el 23 de febrero de Santos.

Cavour, de Génova para ésta, llegará esta noche a Santos y saldrá mañana por la mañana.

Del Lloyd Italiano

Indiana, salió el 24 de febrero de ésta para Génova.

Entradas y salidas de buques de Ultramar habidas en el puerto de la capital desde las 8 a. m. de ayer hasta las 8 a. m. de hoy.

Entradas: vapor nacional Vaquillona, id. inglés Desna, barca italiana San Francesco, vapor inglés Highland-Glen, id. español O. Mendi, id. inglés Monsaldale.

Salidas: vapor inglés Frecorne, barca italiana Sant Antonio.

Movimiento de vapores

Desna (Mala Real Inglesa). — Procedente de Liverpool, entró ayer a la dársena norte con pasajeros, correspondencia y carga general.

Highland Glen (Nelson Line). — Entró ayer a la dársena norte procedente de Londres, con algunos pasajeros y carga general.

Vasari (Lamport y Holt). — En viaje de Nueva York para ésta, saldrá hoy de Río de Janeiro, conduce pasajeros, correspondencia y carga general.

Cavour (Ligure Brasiliana). — Procedente de Génova y en viaje para ésta, llegó hoy a Santos, de donde saldrá mañana por la mañana; trae pasajeros, correspondencia y carga general; entrará a la dársena norte el domingo a última hora o el lunes temprano.

P. de Satrústegui. — En viaje de Bilbao para ésta debe haber salido ayer de Santos; conduce pasajeros, correspondencia y carga general; además debe traer a los náufragos salvados del Príncipe de Asturias.

Vapores con correspondencia a salir

Marzo 10: vapor americano Crofton Hall, llevará correspondencia para Cuba, Méjico, Japón, Centro y Norte América; franqueo simple hasta las 12 m., sin alcance.

Marzo 10: vapor nacional Argentino, llevará correspondencia para Punta Arenas; franqueo simple hasta la 1 p. m., sin alcance.

Marzo 11: vapor francés Sequana, llevará correspondencia para Brasil, Senegal y Francia; franqueo simple hasta las 8 a. m., sin alcance.

Marzo 11: vapor español P. de Satrústegui, llevará correspondencia para Brasil, Australia, Nueva Zelandia, Sud África, Canarias, Bélgica, Francia, Gran Bretaña, Suiza, Italia, Grecia, Egipto, España y Portugal; franqueo simple hasta la 1 p. m. y con alcance hasta las 7 p. m.

La correspondencia para Alemania, Austria, Turquía y Bulgaria se despachará el día 17 con el vapor holandés Hollandia.

Marzo 11: vapor italiano Tomaso di Savoia, distribuirá correspondencia de Europa y Brasil hasta el 17 de febrero.

Marzo 13: vapor italiano Cavour, distribuirá correspondencia de Europa hasta el 16 de febrero.

Prácticos de turno para los vapores de salida

Del puerto: 17 Tomás Cespi, 18 Pascual Culota, 19 Juan Balestra, 20 Santos Fiannaca, 21 Santiago Giglio, 22 Pedro Visocvich, 23 Pascual Donato, 24 Natalio Hillich, 25 Antonio Bakara.

De los ríos de la Plata, Paraná y Uruguay: 4 Felipe Deccia, 5 Alfonso Núñez, 6 Rodrigo Rodríguez, 7 Manuel Consiglieri, 8 Juan Vaccaro, 9 Juan Prestiani, 10 Esteban Pensa, 11 Leopoldo Picchi.

CONVOCATORIAS

MINISTERIO DEL INTERIOR

Convocatoria a elecciones

Buenos Aires, febrero 9 de 1916.

Atento a lo dispuesto por los artículos ... y 23 de la Ley Elecciones Nacionales de febrero 13 de 1912 (N.o 8871).

EL PRESIDENTE DE LA REPUBLICA

Decreta:

Artículo 1.o Convócase al pueblo de la Capital Federal para el día domingo 2 de abril próximo, con el objeto de que proceda: 1.o, a la elección de cuarenta y cuatro electores de Presidente y Vicepresidente de la República; 2.o, a la elección de once diputados al honorable Congreso de la Nación, en reemplazo de los ciudadanos Marcelo T. de Alvear, José L. Cantilo, Enrique Dickmann, Luis María Drago, Vicente C. Gallo, Juan B. Justo, Fernando Saguier, Delfor del Valle y Estanislao S. Zeballos, que terminan su mandato el día 30 de abril próximo, y de los ciudadanos Alfredo L. Palacios y Lauro Lagos, que renunciaron y cuyos mandatos terminaban en la misma fecha.

Art. 2.o De conformidad con lo prescripto en los artículos 55 y 58 de la mencionada Ley, cada elector votará por treinta electores de Presidente y Vicepresidente de la República [illegible] colocando en un mismo sobre las listas de los candidatos.

Art. 3.o Comuníquese, publíquese, dése al Registro Nacional y archívese. — PLAZA. — Miguel S. Ortiz.

390—v. ab. 1.

AVISOS POPULARES

DIEZ CENTAVOS POR PUBLICACION

TRABAJOS PEDIDOS

APARADORAS CON MUESTRA SE NECESITAN, Belgrano 2740.

APARADOR TALLERISTA DE HOMBRE, FINO, se precisa, Suipacha 1079.

BUENAS PREPARADORAS SE PRECISAN, Lavalle 893.

BUENA MODISTA Y PREPARADORA DE SOMbreros de señora, preciso, Montevideo 764.

CORTADORES Y APRENDIZ DE CALZADO, SE precisan, Alsina 3127.

CORTADOR DE CALZADO MEDIO OFICIAL PREciso, Bulnes 759.

DEPENDIENTE DE ALMACEN JOVEN, PRACTIco, necesito, Gurruchaga 173.

DEPENDIENTE DE ALMACEN, PRACTICO PREciso con recomendaciones, Humahuaca 4099.

ELECTRICISTAS MUY COMPETENTES, SE PREcisan, Sarmiento 1038.

EMPLEADO PARA ESCRITORIO, SUELDO 70 $ SE necesita, por carta a Aldo, Poste Restante Correo central.

LUSTRADOR PARA SALON DE LUSTRAR CALzado, preciso, Corrientes 1215.

MUCHACHO BUEN LUSTRADOR SE PRECISA EN el salón Entre Ríos 516.

MODISTAS BUENAS ARMADORAS BATERAS SE necesitan, Cerrito 1249.

NECESITO OFICIALA DE PIELES, RIVADAVIA 2529.

OFICIAL PELUQUERO PRECISO POR MES, SEco, 60 $, Corrientes 3722.

PINTOR, OFICIAL COMPETENTE, CON ROPA, antes de las 7, Moreno 1842.

SE PRECISA UN PEONCITO PARA CASA DE pensión, Corrientes 1254, p. 2.

TRABAJOS OFRECIDOS

Albañil OFICIAL SE OFRECE, POR DIA 5 $, SAN Antonio 451, José.

CARPINTERO OFICIAL OFRECESE, TODO TRAbajo, sin pretensiones, Pozos 560.

CORREDOR O COMISIONISTA CON MUY BUEnas relaciones en toda la provincia de Entre Ríos se ofrece, y da referencias de primer orden. Dirigirse por carta a Jorge Domínguez, Concepción del Uruguay, Entre Ríos. perm.

DEPENDIENTE DE PANADERIA, PRACTICO, SE ofrece; Independencia 219.

DEPENDIENTE DE ALMACEN, PRACTICO Y CON buenos certificados, se ofrece, Cangallo 2991, U. T. 4178 Libertad.

EMPLEADO PRACTICO EN FERRETERIA CONOciendo contabilidad, se ofrece, Ángeles, Reconquista 400.

HOMBRE DE 30 años, SE OFRECE PARA CUALquier trabajo en ciudad o campaña, sabiendo leer y escribir; Entre Ríos 625, Marcelo M.

HERRERO SE OFRECE, PRACTICO EN CARRO molino y maquinaria, entiende de carpintero, para estancia, José Nardelli, Juncal 2582.

JARDINERO QUINTERO FORMAL SE OFRECE con buenos certificados del oficio y honradez; Cangallo 521.

MEDIO OFICIAL MECANICO Y ELECTRICISTA, se ofrece, E. Unidos 1775, pieza 12, C. F. R.

MUCHACHO SE OFRECE PARA CASA DE TENsión o familia, tratar Entre Ríos 467.

OFICIAL PELUQUERO SE OFRECE POR MES, competente y joven, México 1948.

PEON DE FARMACIA SE OFRECE PRACTICO Y certificados, Rivadavia [illegible].

SEñora FORMAL CON UNA CRIATURA SE OFRECE para servicio de personas mayores, Canalejas 1197. v. 9 Marzo.

SE OFRECE APRENDIZA PLANCHADORA CON cama, Chacabuco 1192.

TEJEDOR MECANICO MUY PRACTICO Y COMPEtente en telares de mallosas, se ofrece, Canalejas 2197 (Caballito). v. 9 Marzo.

TAPICERO FRANCES RECOMENDADO, OFRECEse para casas de familias. Hace toda clase de trabajo, especialidad en cortinados, muebles, fundas y tapizar paredes. Precios módicos, Cuenca 485, U. T. 2615, Mitre. v. Marzo 17.

VENTAS VARIAS

SE VENDE UNA MAQUINA DE CINE, MARCA Gaumont en buen estado, por datos en este diario.

ALQUILER DE CASAS

PIEZA ALQUILASE PERSONAS MAYORES, LUZ eléctrica, baño comodidades, Dpto. 3, Charcas 1592, $ 15.

PIEZAS LINDAS Y MUY BARATAS UN HERMOso salón con gran balcón 16 metros por 7 1/2 por 70 pesos se alquilan, Belgrano 426.

LICITACIONES

DIRECCION GENERAL DE IRRIGACION

Llámase a licitación pública hasta el día 8 de Abril de 1916, a las 3 y 30 p. m., para la provisión de un puente metálico de 125 metros de longitud, en 9 tramos. Las bases y condiciones de licitación y juego de planos se obtendrán en la Oficina de Compras de la Dirección General de Irrigación, calle Belgrano 124, 1er. piso.

Buenos Aires, Enero 4 de 1916. — Julio Malmann, secretario. 136 v. 3 Abril.

MINISTERIO DE GOBIERNO

AVISO OFICIAL

Llámase a licitación por el término de quince días a contar desde la fecha para la provisión de los artículos necesarios con destino a la confección de calzados y uniformes para el personal de servicio de la Administración de acuerdo con el pliego de bases y condiciones que estarán a disposición de los interesados en la Inspección General de Prisiones.

2.o Las propuestas deberán presentarse en el despacho del oficial mayor del ministerio de Gobierno y serán abiertas el día 16 del actual, a las 2 p. m. ante el escribano mayor de gobierno.

La Plata, marzo 1.o de 1916.—Francisco del Frade, oficial mayor. 380 vmarzo20

Compañía de elaboración de fibras de lino

EN LIQUIDACION

Llámase a licitación para la venta al contado de SEIS GALPONES de hierro, desarmados, superficie cubierta 5.985 metros cuadrados. Galpones de 27.59 por 26.69 cada uno, comprendidos aleros. Material depositado próximo a la estación Juan Ortiz, ferrocarril provincial Santa Fe, donde podrá revisarse. Planos y detalles a disposición de los interesados en las oficinas de la compañía, calle Defensa 419. Las propuestas deberán presentarse bajo sobre cerrado y lacrado en las oficinas de la misma hasta el día 11 del corriente, a las 4 p. m., acompañando boleta de depósito en el Banco de la Nación Argentina y a la orden de la "Comisión Liquidadora de la Compañía de Elaboración de Fibras de Lino" por la suma de $ 500 m/l. en garantía y como seña de la operación, la que será devuelta en caso de no ser aceptada.

El día y hora indicados se abrirán las propuestas levantando acta, que será firmada por todos los interesados presentes y los miembros de la Comisión Liquidadora. La Comisión resolverá dentro de las 48 horas sobre la proposición más conveniente, reservándose el derecho de rechazarlas todas. Aceptada la propuesta, el comprador deberá en seguida recibirse del material comprado y abonar su importe dentro de los 5 días siguientes. Buenos Aires, marzo 5 de 1916. 398-v. 11 m.

Intendencia Municipal de la Capital

Llámase a licitación para la provisión de harinas alimenticias con destino a la Sección Protección de la Primera Infancia dependiente de la Asistencia Pública, durante el primer semestre del año en curso.

La licitación tendrá lugar el día 9 de marzo, a las 2 p. m. El pliego de condiciones correspondiente puede consultarse en la Oficina de Licitaciones de la Intendencia Municipal (Avenida de Mayo y Bolívar, primer piso).—Buenos Aires, febrero 29 de 1916.—**El secretario.**

370-v-mar. 10.

Intendencia Municipal de la Capital

Llámase a licitación pública para la impresión del Anuario Estadístico de la Ciudad de Buenos Aires, correspondiente al año de 1915; de acuerdo con el pliego de condiciones que puede consultarse en la Oficina de Licitaciones de la Intendencia Municipal (Avenida de Mayo y Bolívar, primer piso).

La licitación tendrá lugar el día 10 de marzo próximo, a las 2 y 1/2 p. m. Expediente 30.837-D-1916.—Febrero 29 de 1916.—**El secretario.**

371-v-mar 10.

Intendencia Municipal de la Capital

CITACION

Encontrándose en el depósito del Cementerio del Norte los restos que a continuación se mencionan Juana P. de Santillán, fallecida el 17 de Julio de 1897; Carlos Sartori, fallecido el 30 de agosto de 1896; Manuel y Narciso Olavarría; Lucio y Guillermo Ares, fallecidos en Enero y Febrero de 1895; Federico Losada, fallecido el 28 de Marzo de 1871; Oliver y Aurora Quiroga; María Rella; Eusebia Arce, fallecida el 27 de Julio de 1907; Lorenzo Farrulla, fallecido el 8 de Octubre de 1864; María Josefa Almeida de S. de Gómez, fallecida el 1o. de Julio de 1864; Ema F. Castro, fallecida el 23 de Marzo de 1910; Aníbal V. de la Torre, fallecido el 17 de Octubre de 1881; y cinco cajones sin identificar, cítase a los deudos que se consideren con derecho a ellos para que dentro del plazo de 30 días comparezcan ante la administración del Cementerio del Norte para proceder a su retiro, pues en caso contrario la Dirección General de Cementerios queda facultada para ordenar su envío al osario general.—**El secretario.**

360 v. Marzo 31.

EDICTOS JUDICIALES

El señor juez de 1.a instancia en lo civil de la capital de la República, doctor don Roberto Repetto, ha dispuesto se cite, llame y emplace por el término de treinta días, contados desde la primera publicación del presente, a todos los que se consideren con derecho a los bienes dejados por don JOSE DE MARCO, ya sean como herederos o acreedores, para que dentro de dicho término comparezcan a deducir sus acciones en forma, por ante su juzgado y secretaría del que suscribe, bajo apercibimiento de lo que hubiere lugar por derecho.

Buenos Aires, Febrero 5 de 1916. — Leocadio Paz, secretario. 287 v. 11 Marzo.

Por disposición del señor juez de primera instancia en lo civil de la Capital de la República, doctor Julián V. Pera se cita, llama y emplaza por el término de treinta días, contados desde la primera publicación del presente, a los acreedores de don ARTURO A. MARCHESE, para que dentro de dicho término presenten al síndico doctor Angel G. Carranza Mármol, domiciliado calle Talcahuano número 469, los títulos justificativos de sus créditos, bajo apercibimiento de lo que hubiere lugar por derecho.

Buenos Aires, Febrero 4 de 1916. — Luis García Fernández, secretario. 296 v 17 Marzo.

Por disposición del señor juez de comercio de la Capital Federal, doctor Eduardo M. Naón, se hace saber por el término de tres días a don LUIS CURTI. La sentencia dictada en el juicio que le siguen los señores Battae, Cordera y Cía. por cobro ejecutivo de pesos. "Buenos Aires, Diciembre 27 de 1915. — Autos y Vistos: No habiendo la parte ejecutada opuesto excepciones legítimas dentro del término de ley, sentencio este juicio de trance y remate y mando se lleve adelante la ejecución hasta hacerse íntegro pago al acreedor del capital, intereses y costas, a cuyo efecto regulo los honorarios del apoderado señor Gatti en la suma de cincuenta pesos moneda nacional. A los efectos del art. 492 del Cód. de Proc. publíquense edictos por el término de tres días en los diarios "Boletín Judicial" y LA EPOCA. — Firmado, E. M. Naón. Ante mí: D. González Gowland. Buenos Aires, 2 de Febrero de 1916. — D. González Gowland. 382 v. Marzo 6.

Por disposición del señor juez de comercio de esta capital, doctor Eduardo M. Naón, se hace saber al público, por el término de tres días, contados de la primera publicación del presente, que la sociedad comercial que giraba en esta plaza, bajo el rubro de "DIEZ Y BUONI", ha sido disuelta por escritura de fecha nueve de Noviembre de mil novecientos quince, pasada ante el escribano don Rafael Vigliano, habiéndose hecho cargo del activo y pasivo de la misma don Alejandro Diez.

Buenos Aires, 28 de Febrero de 1916. — Le Mar, [illegible] y Herrera. 382 v. Marzo 6.

El señor juez de primera instancia en lo civil de la Capital Federal, ha dispuesto se haga saber por el término de tres días, contados de la primera publicación del presente, la sentencia recaída en los autos caratulados "Sabaria don Jorge y Hermano contra el propietario del terreno de la calle Acheval entre Convención y Directorio, sobre cobro de afirmados", cuya parte dispositiva se transcribe: "Buenos Aires, Octubre ... de 1915 [illegible] Por [illegible] acuerdo con lo dispuesto por los artículos 487, 49[illegible] y 507 del Cód. de Proc. [illegible] fallo mandando llevar esta ejecución adelante hasta hacerse al acreedor íntegro pago del capital, intereses y costas, cuyo efecto regulo el honorario del doctor Sabaria en la cantidad de noventa pesos moneda nacional y en la de treinta pesos de igual moneda los derechos procuratorios del [illegible]. Notifíquese [illegible] Gerónimo Bilarino. Ante mí: Horacio H. Dobranich.

Buenos Aires, Marzo de 1916. — Horacio H. Dobranich. 121 v. 7 Marzo.

BANCOS

BANCO DE LA NACION ARGENTINA. — Fundado en 1891. — Casa central Buenos Aires, Calle Rivadavia 363 al 381, Reconquista 15 al 39. — Capital, $ m/n. 126.000.000. Fondo de reserva; o/o pesos 14.565.107.14.

Sucursales y Agencias en la Capital: Belgrano (Cabildo 1950, esquina Sucre); [illegible] Barracas [illegible] Pavón [illegible] Rivadavia [illegible] Mataderos [illegible] esquina Cullen. No. 1, Montes de Oca [illegible] esquina Caseros, 1102 No. 2, Entre Ríos 1201 esquina San Juan 1802. No. 3, Corrientes 3302, esquina Gallo 401. No. 4, Bernardo de Irigoyen 1000, esquina Carlos Calvo. No. 5, Rivadavia 2828. No. 6, Santa Fe 2138. No. 7, Caseros 2929, Parque Patricios. No. 8, Triunvirato 784. No. 9, Santa Fe 4562. No. 10, Boedo 855. No. 11, Aduana de la Capital. No. 12, Callao 76 al 84. Oficina de Cambio, en el Hotel de Inmigrantes, Dársena Norte, Oficina de Depósitos Judiciales en el Palacio de Justicia. — Tasa de interés.

El Banco abonará (Moneda legal solamente)

	Anual
Por depósitos en cuenta corriente	Sin interés
Id. id. a plazo fijo de 90 días, con o sin libreta	3 o/o
Id. id. id. a 180 días, con o sin libreta	4 o/o
Id. id. en Caja de Ahorros después de 60 días, hasta $ 5.000	4 o/o
Id. id. id. de Ahorros después de 60 días, desde $ 5.001 hasta $ 10.000	3 o/o

EL BANCO

Cobra	Anual
Por adelantos en cuenta corriente	8 o/o
Por descuentos de pagarés de comercio y letras de pago íntegro hasta 6 meses de plazo	Convencional
Por descuentos de letras con amortización	7 o/o

El Banco tiene establecidas Sucursales y Agentes en las principales ciudades y pueblos de la República.

El Banco de la Nación Argentina vende letras de cambio sobre Alemania, Austria, Hungría, Inglaterra, Francia, España, Italia, Suecia, Noruega, Rusia, Portugal, Finlandia, Bélgica, Holanda, Suiza, Turquía, Servia, Rumania, Grecia, Bulgaria, Asia, Africa, Oceanía, Estados Unidos de Norte América, Canadá, Chile, Bolivia, Brasil, y Repúblicas Oriental del Uruguay y Paraguay, etc., etc.

BANCO DE ITALIA Y RIO DE LA PLATA. — Casa central, Bmé. Mitre 434 al 448. — Sucursales: En la Capital: N.o 1, calle Corrientes esquina Pueyrredón, N.o 2, Avenida Montes de Oca número 2092; N.o 3, Paseo de Julio número 1258; N.o 4, Pablo Moreno número 2360; N.o 5, Calle Rivadavia número 8499. En el interior: Rosario de Santa Fe, La Plata, Bahía Blanca, Paraná, Concordia, Gualeguaychú, Gualeguay, Uruguay, Victoria, La Paz, (E. R.), Resistencia (Chaco).

Agencias: Puerto Ing. White (B. Blanca), Ensenada (La Plata).

Capital realizado	$ 10.000.000 oro sellado
Fondo de reserva ordinario	" 922.230 " "

SE ABONA

Por depósito en cuenta corr. $	o/o 1	o/o
A plazo fijo de 30 días	2 o/o	2 o/o
Id. id. id. 60 días	3 o/o	3 o/o
Id. id. id. 90 días	4 o/o	4 o/o
Id. id. id. 180 días	4 1/2 o/o	4 1/2 o/o
A mayor plazo	Convencional	

El Banco expide cartas de crédito, vende giros y transferencias por cable y órdenes postales sobre todas las ciudades y pueblos de Italia, así como sobre Londres, París, Madrid, New-York, etc. etc. También sobre Brasil, Chile, Paraguay y República Oriental del Uruguay. Recibe remesas al cobro y emite giros sobre todas las sucursales del Banco de la Nación Argentina.

El Banco trata en general todas las operaciones bancarias.

Buenos Aires, 1.o de Diciembre de 1915. — Honorio Stoppani, Director Gerente.

BANCO DE LA PROVINCIA DE BUENOS AIRES.

Capital autorizado	$	100.000.000
" emitido	" 50.000.000	
" sección hipotecaria	" 25.000.000	[illegible]
Capital realizado	"	[illegible]
Fondo de reserva	"	5.946.[illegible]

Casa matriz, La Plata. Casa en Buenos Aires, San Martín números 133 [illegible], y Bartolomé Mitre número 455.

57 sucursales en la provincia de Buenos Aires.

Agencias en la capital federal: Núm. 1, calle Bernardo de Irigoyen [illegible], núm. 2, calle Santa Fe [illegible] esq. Río Bamba, número 3, Cabildo [illegible] (Belgrano), número 4, Pueyrredón [illegible] (Once de Septiembre).

Corresponsales en los demás pueblos de la provincia y en los principales puntos del interior de la República y territorios nacionales y en las más importantes plazas comerciales del exterior, en Europa, Estados Unidos de América, México, Panamá, Cuba, Costa Rica, Guatemala, San Salvador, Venezuela, Colombia, Perú, Chile, Bolivia, Uruguay y Paraguay.

Tiene corresponsales y gira sobre todos los pueblos de ESPAÑA, y los de FRANCIA e ITALIA, que tienen oficina postal.

El Banco se ocupa de toda clase de operaciones bancarias. Descuentos, cauciones, recibe depósitos, abre cuentas corrientes, emite giros y cartas de crédito. Se encarga de cobranzas de documentos y cuotas de terrenos; de administraciones generales y de propiedades. Hace préstamos con garantía hipotecaria, con amortizaciones, en efectivo.

TASA DE INTERES

Abona: Depósito en c/c. m/l. ... 1 o/o
Caja de Ahorros hasta 10.000, después de 60 días ... 4
Con libretas a 30 días renovables hasta $ 20.000 ... 4
Depósitos a plazo fijo a 30 días ... 2
Depósitos a plazo fijo a 60 días ... 3
Depósitos a plazo fijo a 90 días ... 3 1/2
Mayor plazo, convencional.
Cobra: Por adelantos en c/c. ... [illegible]

Buenos Aires, junio de 1915. — Virginio Maffei, gerente.

CURSO GRATUITO DE TELEGRAFIA

En el local de la escuela Rioja 890 se dictan clases gratuitas de esta asignatura y en cuyo curso existen asientos vacantes. La enseñanza es para ambos sexos. Las clases funcionan los días lunes, miércoles y sábados, de 8 a 10 de la noche.

ESPECTACULOS

TEATROS

COLON. — PLAZA LIBERTAD. — CONCESIONARIOS F. Da Rosa y W. Mocchi. [illegible] 1916. Empresa Da Rosa Mocchi y Cía. Gran compañía lírica [illegible] compositores, maestros Camilo Saint Saëns, André Messager, Víctor Charpentier, Enrique Granados, [illegible] Leroux, Pascual De Rogatis. Director [illegible] Marinuzzi, Regisseur, Cav. Vittorio Mingardi. [illegible] artistas: Señoras Rosina Storchio, [illegible] Agostinelli, Mercedes Capsir, Vallin Pardo, [illegible] Stera, Rosa Raisa mezzo-soprano, Jacqueline [illegible], Elvira Casazza, Emma Barsanti, [illegible] tenores Giovanni Martinelli, Edoardo Di Giovanni, [illegible] Tito Schipa, Aureliano Pertile, barítonos [illegible] ta Ruffo, Giuseppe Danise, [illegible] do Grabbe y bajos, Gaudio Mansueto, [illegible] J. Journet, primeras bailarinas [illegible] Battaki. Repertorio: Estrenos [illegible] nados: "Beatrice", de Messager, "Principe Igor" de Borodine, "Goyescas" de Granados, "La Bottega de [illegible]" [illegible] "Sansón y Dalila", de Saint Saëns, "Louise" de Charpentier, [illegible] "Tanhauser", "Ugonotti", [illegible] viata", "Rigoletto", "Ballo in Maschera", [illegible] bula", "Andrea Chenier", "Segreto di Susanna" [illegible] nón", "Fausto", "Carmen", [illegible] "Falstaff", "Maestros Cantores" [illegible] "Rossa", etc.

Queda abierto el abono a [illegible] dos turnos de 25 cada uno [illegible] cos a los siguientes precios: Palcos [illegible] con cuatro entradas 4100 $; palcos altos con [illegible] tradas, 2925, id. cazuela, 1725, id. [illegible] balgnoires 1500, tertulia de [illegible] primera fila, 210, otras filas [illegible] mera fila, 155 $, otras filas [illegible]

Nota.—Los señores abonados a la anterior temporada tienen derecho a sus localidades hasta [illegible] corriente mes.

COLISEO. — CHARCAS 1100. — COMPAÑIA ESPAÑOLA de operetas, zarzuelas y comedias, dirigida por el primer actor Elías Herrero. — Maestro director y concertador, Jos. Sufe. [illegible] forman parte de la compañía Pastora Imperio y la pareja de baile Faico y Mérita. — El jueves [illegible] de marzo debuto. — Platea, 2.50 $.

ODEON. — ESMERALDA 367. — TEMPORADA DE 1916. — Compañía dramática de María Guerrero y Fernando Díaz de Mendoza y compañía francesa de Lucien Guitry. — En la fecha queda abierto el abono en la secretaría del teatro en la forma siguiente: Abono a 42 funciones de noche: Palcos bajos y balcón, sin entrada, 2775 $; palcos altos, sin entrada, 540 $; tertulia de platea con entrada, [illegible] $; tertulia alta primera fila, con entrada, 210 $. Abono a 14 matinées en domingos y días festivos: Palcos bajos y balcón, sin entrada, 240 $; palcos altos, sin entrada, 160 $; tertulia de platea con entrada, 70 $; tertulia alta, primera fila, con entrada, 45 $. — Nota. A los señores abonados a la temporada anterior, se les reservará sus localidades hasta el 15 de marzo.

COMEDIA. — C. PELLEGRINI 743. — COMPAÑIA de zarzuela dirigida por Miguel Lamas. — Hoy, a las 6 p. m.: LA CASA DE QUIROS y bailes por La Malagueñita. — A las 9.45: LA GRAN VIA, LA CASA DE QUIROS, LA CORTE DE FARAON y bailes por La Malagueñita. — Platea, 1 $ por sección.

El viernes 10, función en honor y beneficio de la primera tiple Amparo Taberner. Estreno: LA PALOMA DEL BARRIO.

APOLO. — CORRIENTES 1388. — EMPRESA, S. Giovannetti. — Compañía argentina de comedias, bajo la dirección de [illegible] Casaux. [illegible] DISTINGUIDO CIUDADANO.

APOLO. — CORRIENTES 1386. — COMPAÑIA DE zarzuela española Montero-San Juan. Primer actor y director Eliseo San Juan. — Maestro concertador y director de orquesta, Felipe Torres. — Hoy: LOS DESCAMISADOS, LOS TRES GORRIONES, EL ILUSTRE RECOCHEZ [illegible]

NACIONAL. — CORRIENTES [illegible] — PRIMERA compañía nacional de zarzuelas [illegible] tas Vittone-Pomar. — [illegible] to de la compañía.

MARCONI. — RIVADAVIA 2330. — COMPAÑIA española de operetas y zarzuelas [illegible] Maestros directores, Manuel Arce y [illegible] — Hoy, la opereta en tres actos [illegible] DEL DOLAR. — [illegible]

AVENIDA. — AVENIDA DE MAYO [illegible] — COMpañía española de zarzuela [illegible] artística Luis Navarro [illegible] de la compañía [illegible] Platea 2 $.

MAYO. — AVENIDA DE MAYO [illegible] — COMpañía de variedades. Espectáculo [illegible] especial para familias [illegible] Richard, Marco Varesi [illegible] Sa [illegible] La Serafina [illegible] r. doble, 0.40 $.

BUENOS AIRES. — CANGALLO 1012. — [illegible]

VARIEDADES. — PLAZA [illegible] — Compañía criolla de atracciones y variedades [illegible] comedia UN [illegible] 1 $.

VARIEDADES Y CIRCOS

CASINO. — MAIPU 326. — [illegible]

ROYAL THEATRE. — CORRIENTES [illegible] — GRAN compañía [illegible] — Hoy [illegible]

F[illegible] AIRES. — [illegible]

PARQUE JAPONES. — CALLAO Y [illegible] [illegible]

CIRCO ALSHIMI. — LAVALLE Y LARREA. — Compañía acrobática y [illegible] Todas las noches [illegible]

SKATING RINK [illegible] — [illegible]

OPERA. — CORRIENTES 860. — [illegible]

C[illegible]

P[illegible] MAIPU [illegible]

S[illegible]

CASINO. — MAIPU [illegible]

CINEMATOGRAFOS

PALACE THEATRE. — [illegible]

S[illegible] — SUIPACHA [illegible]

EMPIRE THEATRE. — [illegible] MAIPU.

CINE [illegible] — CORRIENTES [illegible] — HOY FUN. tarde y noche [illegible]

S[illegible]

L[illegible]

E[illegible] PALACE. — LAVALLE 838. — HOY [illegible]

SMART PALACE. — CORRIENTES 1279/1283. — [illegible]

CINE NUEVO. — CANGALLO [illegible] — Hoy, Variado programa con grandes funciones y estrenos.

IMPERIAL. — CANGALLO Y ESMERALDA. — HOY [illegible]

ENGLISH [illegible] — CORRIENTES [illegible] — HOY FUN. tarde y noche. Variado programa con estrenos.

PETIT PALACE. — LIBERTAD [illegible] — HOY FUN. [illegible]

CRYSTAL PALACE. — CORRIENTES [illegible] — HOY [illegible]

M[illegible]

THE AMERICAN PALACE. — [illegible] Y CA[illegible]

BIJOU SALON. — PUEYRREDON [illegible] — HOY [illegible]

DON JUAN DE GARAY. — GARAY [illegible] — HOY [illegible]

DE LAS FAMILIAS. — CABILDO Y [illegible] tarde y noche. Variado programa con estrenos.

GRAN SALON ALMAGRO. — RIVADAVIA [illegible] Variado programa.

GRAN SALON PALIS [illegible] — Programas escogidos para familias. — Todos los días grandes estrenos.

PETIT COLON. — CORDOBA [illegible] — HOY FUN. cada tarde y noche. Variado programa con estrenos.

E[illegible]

Adolfo Bullrich y Cía.

Sucursales y remates-ferias de haciendas periódicos en Bahía Blanca, Azul, Chascomús, 30 de Agosto, Necochea, Coronel Suárez, Utracán, Quequén y De Bary.

LINCOLN DE PETER MILLER. — UN BUEN lote de 23 borregos Lincoln criados por Nicholson y Watson, origen Dudding y Brocklebank, figurando en el lote varios hijos de Riby Perfect Model, por Riby Gordon 150 gns., campeón en La Royal de 1915 y vendido en ésta en septiembre del mismo año en $ 8.000, importados por el señor Peter Miller, se rematarán **El jueves 9 de marzo,** a las 3 de la tarde, en nuestro patio, San Martín 254. 386-v-8 m.

Comisión a cargo de los compradores. — Adolfo Bullrich y Cía.

BRAVO Y GALLO

EXCEPCIONAL REMATE DE ALAMBRE, VARILLAS, TORNIQUETES y GRAMPAS

10.000 ROLLOS DE ALAMBRE GALVANIzado liso y de púa, por cuenta y orden de los FF. CC. del Estado. Toda la mercadería, que es sobrante de una gran partida de primera calidad, está en perfecto estado en razón de haberse recibido directamente de la fábrica y haber estado bien resguardado.

La venta será sin base, al contado y en lotes al alcance de todos los interesados.

El **lunes 13 de marzo,** a las 3, en nuestro hall, Corrientes 562.

Especificaciones: 6.000 rollos de alambre 17|15, calibre de París, sección mínima 5,41 m|m2. acero galvanizado de primera. Superficie uniforme sin escamas: soporta sin romperse una tensión de 110 kilogramos por m|m2 y una flexibilidad de 7 flexiones a 180 como mínimo. Acondicionados en rollos de 50 kilos.

4.000 rollos de alambre de púas, dos hilos acero galvanizado sección circular, primera calidad, número 14 calibre de París, de 3.8 m|m2 cada uno, de cuatro púas de acero galvanizado y sección circular con una separación de 76 en rollos de 50 kilos.

537 rollos alambre número 14, calibre de París, 2,2 m|m2 de diámetro, hierro galvanizado liso, circular, en rollos de una sola pieza, acondicionados en rollos de 40 a 42 kilos cada uno.

594.344 varillas hierro I, número 3, de 22 m|m. por 16 m|m., altura 1m30, 6 agujeros a contar desde una de las extremidades a distancia de 4, 34, 61, 86, 106 y 126 centímetros. Peso de cada varilla, 1 k. 160 gramos.

56.921 torniquetes de hierro según plano. Acondicionados en paquetes de fácil transporte.

1.088 kilos de grampas y 480 llaves.

Las muestras de las mercaderías están a disposición de los interesados en nuestra casa, Corrientes 562 y el saldo en los galpones de carga del ferrocarril Compañía General Buenos Aires, calle Vélez Sársfield y Suárez, donde los interesados podrán examinarla. Seña, 20 o|o. Comisión 10 o|o a cargo del comprador. — Bravo y Gallo.

397-v. m. 13.

GINES MUNTADA

En N. de la Riestra, F. C. S.

REMATE ESPECIAL DE HACIENDAS GENERALES

El sábado 11 de Marzo de 1916, a la 1 en punto, venderé en lotes, al contado.

1315 vacunos 1315

Incluso 500 vacas con cría servidas

DE ACUERDO CON EL SIGUIENTE DETALLE

100 Novillos 3 años, buena clase carne gorda.
80 Novillos 2 años mestizos Durham buena invernada.
130 Novillos 1 y 1|2 tamberos buen estado.
200 Vacas tamberas buena clase con
200 Terneros.
150 vacas Durham buena invernada con
150 Terneros.
100 Vacas secas gordas especiales para matadero.
120 Vaquillonas de 1 a 3 años habiendo tamberas.
60 Bueyes gordos especiales para matadero
10 Torunos gordos.
15 Toros buena clase y buen servicio.

Recomiendo muy especialmente la hacienda de criar, la que está servido de hace varios meses por muy buenos toros y con un porcentaje de 4 0|0.

NOTA. — Las haciendas vendidas particularmente en mi local de Ferias pagarán igual comisión que las vendidas en remate.

COMISION. — 2 por ciento al comprador y 2 por ciento al vendedor. En yeguarizos, porcinos y reproductores en general 3 por ciento a cada parte. Informes a mi escritorio en N. de la Riestra.

GINES MUNTADA.

"La Ganadera"

Sociedad Anónima

El domingo 19 de marzo a la 1 p. m.

CAMPO EN BOLIVAR. — A 2 1|2 LEGUAS de la estación Pirovano; 2.500 hectáreas, fraccionado en lotes de 72 a 177 hectáreas, con 43 a 81 pesos de cédula argentina por hectárea y lotes de 1 a 6 hectáreas, estos últimos, pago al contado. El campo linda con la sucesión de don Carlos Casares, sucesión de don Benigno J. del Carril, señor don Diego C. Pueyrredón y sucesión de don Martín Garay. Es de tierras muy buenas, apto para agricultura y ganadería. En algunos campos linderos hay campos alfalfados, por lo que se podrá apreciar la bondad de los campos de esa región; agua dulce a tres metros. Los lotes que reconocen hipotecas a favor del Banco Hipotecario Nacional, en cédulas de 6 o|o de interés y 1 o|o de amortiación, a un plazo de 30 años, son casi la totalidad y se entregarán con los intereses al día. Seña, 8 o|o. Comisión, 2 o|o. Escrituras por ante el registro del señor L. Alfredo Vaccarezza.

CAMPO EN BOLIVAR, a 5 leguas de este pueblo y 3 de la estación Unzué. 2.099 hectáreas en un lote o dividido en 2 fracciones de 500 hectáreas y 1 de 1099, campo de pastos, especial para dedicarlo a ganadería, la mayor parte bueno para agricultura. Actualmente hay buena parte dedicada a esto último. Si hay interesados en el acto de la venta, se rematará en un solo lote; de lo contrario, en tres fracciones, como queda dicho. Base, 80 pesos por hectárea. Pago $ 80.000 al 17 de abril de 1917 y 8 1|2 o|o de interés, resto al contado, en el primer caso. En el segundo caso, $ 60 por hectárea al escriturar, resto a dos años de plazo con 8 1|2 o|o de interés y garantía hipotecaria sobre el mismo campo. Seña, 8 o|o. Comisión, 2 o|o. Escritura por ante el escribano señor José M. Ubici, dentro de los quince días efectuado el remate.

CHACRAS EN TORRECITA. Partido de Bolívar, a cinco cuadras del centro de población Torrecita, 1 de 38 hectáreas (letra H del lote 6). Base, $ 60 la hectárea. Una de 21 hectáreas, base $ 120 la hectárea y otra de 17 hectáreas, base 150 pesos la hectárea, mitad al contado y la otra mitad a un año de plazo. 8 o|o de interés. Seña, 8 o|o. Comisión, 2 o|o.

QUINTAS EN BOLIVAR. lindando a la planta urbana; una de 1 hectárea con población de material, molino, parte cercada con tejido de alambre de 1.50 m. de alto, 400 plantas frutales de tres años y más de 400 sauces, eucaliptos, etc. Base, $ 4.000. Otra de 1 hectárea, con más de 200 frutales. Base, pesos 1.000 y 6 quintas más desde media hectárea a una hectárea. Base, de $ 200 a 700 pesos el lote. Pago mitad al contado y mitad a un año de plazo, con 8 o|o de interés. Seña, 8 o|o. Comisión 2 o|o. Los campos, chacras y quintas mencionados, remataremos en el orden detallado, el **domingo 19 de marzo de 1916,** en nuestro salón de ventas en Bolívar (F. C. S.), empezando la venta por el campo "La Tordilla, o sea la "Colonia Lynch".

Planos e informes a nuestros escritorios en Buenos Aires, Avenida de Mayo 945, Laguna Alsina estación Bonifacio (F. C. S.), Caseros estación Daireaux (F. C. S.) y casa central en Bolívar (F. C. S.) — Juan Salduna, gerente.

401-v. 18 m.

3000 animales vacunos incluso 1200 vacas y vaquillonas y 1000 novillos

DE 1 1|2 A 2 1|2 AÑOS DE GRAN CLASE DURHAM

400 capones y ovejas carne gorda y gorda.

EN LAGUNA ALSINA, ESTACION BONIFACIO (F. C. S.)

El viernes 10 de marzo de 1916, a la 1 p. m., venderemos en nuestras intalaciones las haciendas mencionadas, cuyo detalle haremos conocer desde el día 6 en este mismo diario.

Las haciendas que presentaremos en este remate son de gran clase Durham, habiendo más de 1.800 cabezas de una sola marca, y con más de 30 años de prolijo cruzamiento Son desarrolladas en alfalfa y tienen gran estado.

Comisión 2 o|o a cada parte. Informes a nuestros escritorios en Buenos Aires, Avenida de mayo 945, Laguna Alsina Estación Bonifacio, Caseros estación Daireaux y casa central Bolívar (F. C. S.) — Juan Salduna, gerente. 402-v. 7 m.

Carlos Olmi

JUDICIAL. — EN FLORES. — A PLAZOS.— Finca Helguera 355, entre San Fernando y Morón. A 5 cuadras de la Avenida Rivadavia (altura 7600). 8 metros 66 de frente por 24 metros 42 de fondo. 3 habitaciones, cocina, w. c., aguas corrientes y gas. Base, $ 8.500. Juez, doctor Balarino, secretaría Dobranich, en el juicio Isolabella con la sucesión Lavaggi. El Viernes 10 de marzo, a las 4 p. m., en Reconquista 352. 8 o|o a cuenta del precio. Comisión 2 o|o. 357-v-m.-9

ZANOLETTY Y BOUCHE

LAVALLE 1485

JUDICIAL. CASA MEDANOS 1693 ENTRE Trelles y Avenida San Martín, remataremos esta propiedad.

El 19 de marzo, a las 5 p. m., por orden del señor juez doctor Balarino, secretaría del doctor Pizarro en el juicio seguido por Pablo Ornato contra Arcángel Perussi, sobre cobro hipotecario, su terreno se compone de 13.55 de frente por 14.39 en el S. O., 16.80 en el N. E. y 15.11 en su contrafrente, su edificio consta de 2 piezas grandes y una chica, revocadas en cal, pisos de madera, techo de zinc, tasación 5.200 pesos, base las dos terceras partes o sea 3.480 pesos. Seña 8 o|o. Comisión 2 o|o. Datos en la secretaría o en nuestro escritorio, Lavalle 1485.

392|v|21 mz

CASARES Hnos. & DIEHL

12.000 VACUNOS EN CHARLONE, F. C. al Pacífico.

En nuestro cuarto remate especial de haciendas que celebraremos en las instalaciones de nuestro representante señor José M. Blanco, en Charlone, F. C. P. (ramal de Rufino a Buchardo) y para el que tenemos consignados hasta la fecha 12.000 vacunos alta mestización Durham, incluso lotes de 500 a 1000 novillos sola marca de reputados establecimientos.

El domingo 26 de marzo, a la 1 p. m.

Por consignaciones y pedidos de local, dirigirse a nuestros escritorios, Sarmiento 357, o a nuestro representante en Charlone. Oportunamente detalles completos. — Casares Hnos. y Diehl 395—v. mar. 25

PEDRO Y ANTONIO LANUSSE

HACIENDAS EN HUINCA RENANCO, F. C. P. 4.350 vacunos, 5.300 lanas y 150 yeguarizos.

El **sábado 11 de marzo,** a la 1 de la tarde, en nuestras instalaciones, con las haciendas a la vista perfectamente clasificadas en lotes y de acuerdo con el siguiente detalle:

Hacienda vacuna:
75 novillos 3 1|2 años, tipo frigorífico, una marca.
50 novillos 3 años, tipo frigorífico, gran estado.
100 novillos 2 1|2 y 3 años, tipo frigorífico, gran estado.
500 novillos 2 1|2 años, tipo frigorífico, una marca, mochos.
250 novillos 2 1|2 años, tipo frigorífico, gran estado.
200 novillos 2 años, tipo frigorífico, mochos.
250 novillos 2 años, tipo frigorífico, buen estado.
200 novillos mestizos Durham, 1 1|2 y 2 años, una marca.
400 novillos mestizos Durham 1 1|2 y 2 años, buen estado.
1400 novillos mestizos Durham, buen estado.
100 novillos cuarterones, gordos.
100 novillos 3 y 4 años, gordos.
400 vacas mestizas Durham buen estado, con
400 terneros al pie.
125 vacas gordas, especiales.
200 vaquillonas Durham, 1 1|2 y 2 años, buen estado.

Hacienda lanar:
3.000 ovejas Lincoln, buen estado.
2.300 ovejas Rambouillet, para consumo.

Yeguarizos:
50 yeguas tiro pesado, sola marca.
30 potros redomones, tiro pesado.
20 potros tiro pesado y liviano.
20 caballos para trabajo.
26 yeguarizos criollos al corte.

Ventas al contado. Comisión, 2 o|o a compradores y vendedores en haciendas generales y 3 o|o en reproductores y yeguarizos.

Por pedidos de local e informes a los señores Casenave hermanos, en Huinca, Renancó a nuestro escritorio en ésta. — Pedro y Antonio Lanusse. 388

EN PERALTA (F. C. S.), EN EL ESTABLEcimiento "La Felisa". Liquidación de las haciendas vacuna y lanar de alta mestización, pertenecientes al señor Gabriel Hardoy, de su establecimiento "Las Tunas", por desalojamiento del campo.

2400 vacunos 2400
8000 lanares 8000

El **domingo 12 de marzo de 1916,** a las 12 m., después de un almuerzo campestre y de acuerdo con el siguiente detalle:

Vacunos: 360 vacas y terneros sola marca, terneros mochos, castrados y descornados.
330 vacas y terneros dos marcas, terneros mochos, castrados y descornados.
120 vacas y vaquillonas secas, una marca.
250 vaquillonas 1 1|2 y 2 1|2 años, dos marcas.
130 vaquillonas 1 1|2 años, una marca.
40 vacas y terneros de tambo, 3 1|2 años, una marca.
240 novillos 1 1|2 y 2 1|2 años, dos marcas.
200 novillos 1 1|2 y 2 1|2 años, una marca.
100 novillos 1 1|2 y 2 1|2 años, una marca.
10 toros.
240 novillos mestizos Durham, mochos, de 1 1|2 y 2 años.

Toda esta hacienda es de alta mestización Durham y en buen estado.

Lanares: 3500 ovejas de vientre, en cuatro lotes, incluso 39 carneros padres una señal.
1000 ovejas de vientre, en un lote, incluso 12 carneros padres, una señal.
1200 borregas especiales para cría, una señal.
800 borregos machos.
1500 capones gordos, frigorífico y carnicería.

Toda hacienda pareja del mismo tipo Lincoln definido.

De otras procedencias: 80 vaquillonas de 2 a 3 años buen mestizo servidas.
120 vacas servidas, buen mestizo.
100 novillos 2 años buen mestizo.
80 novillitos de año, buen mestizo.

El remate terminará a tiempo para que los señores concurrentes puedan tomar el tren de regreso, vía Pringles, de Buenos Aires a Bahía Blanca.

Las ventas son al contado, comisión 4 o|o a cargo de los señores compradores.

Para informes y detalles en el mismo establecimiento, a los señores P. y A. Lanusse y Olaechegui en Bahía Blanca o a nuestro escritorio en ésta. — Pedro y Antonio Lanusse. 389 v mar. 10

Banco Hipotecario Nacional

25 DE MAYO 245

CAPITAL

POR EJECUCION JUDICIAL. — CASA CAlle Tandil núm. 2985, entre las de San Pedrito y Quirno. Nc. Ho. 18768, serie C.H.A. 6 por ciento. El Banco Hipotecario Nacional rematará en su local el **VIERNES 10 DE MARZO DE 1916,** a la 1.30 p. m., una casa ubicada en la calle Tandil núm. 2985. Edificio consta de sala, una habitación, cocina y w. c. Terreno mide 8.66 metros de frente al SE., 27.72 metros en el costado SO., 27.76 metros en el del NE. y 8.66 metros en el contrafrente.

BASE DE VENTA, 5.200 $

El comprador continuará haciendo el servicio de la hipoteca originaria de 3.500 pesos que reconoce la propiedad, reducida hoy a $ 3.386 con 803 milésimos y abonará en dinero el exceso sobre esta suma hasta el precio de compra. Los títulos pueden ser examinados en la oficina del Banco antes del remate. Verificado éste no habrá lugar a reclamo. Seña 5 por ciento. Comisión, 1 o|o. Este remate se efectúa con sujeción a lo dispuesto en las leyes vigentes números 8172 y 9155. Por informes, ocurrir al Banco Hipotecario Nacional.

Aviso iniciado en LA EPOCA el 22 de febrero de 1916. 344-v-marzo 10

CAPITAL

FOR EJECUCION JUDICIAL — FINCA CAlle Independencia números 1302|06|12 esquina a la de Santiago del Estero, Nos. 801|11|21|31. No. Ho. 4570. Serie C. H. A. 6 o|o. El Banco Hipotecario Nacional rematará en su local el **LUNES 13 DE MARZO de 1916, a las 2.30** p. m., una finca ubicada en la calle Independencia números 1302|06|12 esquina a la de Santiago del Estero números 801|11|21|31. Edificio consta de cinco casas con las siguientes distribuciones: Independencia 1312, se compone de sala, comedor, tres habitaciones, cocina, w. c. y patio. Independencia 1302|06 esquina Santiago del Estero 801, formado por un salón de negocio en la esquina y otro salón por la calle Independencia, patio, w. c., etc. Santiago del Estero 811, salón de negocio, dos habitaciones, w. c., etc. Santiago del Estero 821, salón de negocio, una pieza, cocina, w. c., etc. y Santiago del Estero 831, sala, tres habitaciones, cocina, w. c., etc. Terreno mide: 20.60 metros de frente al N., 27.42 metros de fondo, teniendo en el contrafrente 18.90 metros y en el E., un martillo a su favor que empieza en la esquina de Independencia y Santiago del Estero, de 1.70 metros en el N., y 10.15 metros de fondo hacia el S., donde termina en 1 mètro de ancho, con lo poco más o menos que resulte entre muros divisorios.

BASE DE VENTA, $ 62.000 z

El comprador continuará haciendo el servicio de la hipoteca originaria de $ 50.000 que reconoce la propiedad, reducida hoy a pesos 46.798 con 051 milésimos y abonará en dinero el exceso sobre esta suma hasta el precio de compra. Los títulos pueden ser examinados en la oficina del Banco antes del remate Verificado éste no habrá lugar a reclamo. Seña 5 o|o. Comisión 1 o|o en dinero efectivo. Este remate se efectúa con sujeción a lo dispuesto en las leyes vigentes números 8172 y 9155. Por informes, ocurrir al Banco Hipotecario Nacional.

Aviso iniciado en LA EPOCA el 23 de febrero de 1916. 348|mz|13

CAPITAL

CASA CALLE LOBOS Nos. 3301|17 ESQUIna a la de Martínez Castro. No. Ho. 1149. Serie C. H. A. 6 o|o. El Banco Hipotecario Nacional rematará en su local el **LUNES 13 DE MARZO DE 1916,** a la 1 p. m., una casa, ubicada en la calle Lobos números 3301 y 3317 con edificio compuesto de: tres habitaciones, dos piecitas, w. c., etc., y en terreno que mide 13.12 metros de frente al N. E. (calle Martínez Castro) 31.81 metros en su otro frente al S. E., sobre Lobos 10.04 metros en el costado S. O., y 30.77 metros en el costado N. O.

BASE DE VENTA, $ 4.500.

El comprador continuará haciendo el servicio de la hipoteca originaria de $ 4.000 que reconoce la propiedad, reducida hoy a pesos 3.687 con 644 milésimos y abonará en dinero el exceso sobre esta suma hasta el precio de compra. Los títulos pueden ser examinados en la oficina del Banco antes del remate. Verificado éste no habrá lugar a reclamo. Seña 5 o|o. Comisión 1 o|o en dinero efectivo. Este remate se efectúa con sujeción a lo dispuesto en las leyes vigentes números 8172 y 9155. Por informes, ocurrir al Banco Hipotecario Nacional.

Aviso iniciado en LA EPOCA el 23 de febrero de 1916. 347|mz|13

SUCURSAL SALTA

CAMPO EN LA COLONIA RIVADAVIA, departamento Rivadavia, partido General Belgrano. Préstamo número Ha 121.550; serie E. — El Banco Hipotecario Nacional rematará en el local de su sucursal en la ciudad de Salta, establecida en la calle Alsina número 16 al 18, el día **MIERCOLES VEINTE Y DOS DE MARZO DE MIL NOVECIENTOS DIEZ Y SEIS, A LAS DOS DE LA TARDE,** un campo situado en la colonia Rivadavia, departamento Rivadavia, partido General Belgrano, jurisdicción de la provincia de Salta, señalado con el número 24, el que se encuentra limitado: al norte, con terrenos fiscales; al sur, con el antiguo cauce del río Bermejo; al este, con el lote número 25, propiedad de la sucesión de don Félix Giménez, y al oeste, con propiedad de don Pablo Argarañaz. La superficie calculada de este campo es de media legua de frente sobre el río citado, por dos leguas de fondo; pero no existiendo plano ni mensura, esta venta se hará ad-corpus. El campo tiene buenos pastos naturales, abundantes bosques con madera y le sirve de abrevadero el río Bermejo.

BASE DE VENTA, $ 1.000

El comprador continuará haciendo el servicio de una hipoteca de $ 1.000 que reconoce la propiedad, reducida hoy a $ 227 con 310 milésimos y abonará en dinero el exceso sobre esta suma hasta el precio de compra. Los títulos pueden ser examinados en la oficina del Banco antes del remate. Verificado éste, no habrá lugar a reclamo. Seña 5 o|o y comisión 1 o|o que serán exigidas en efectivo en el acto del remate, el que se efectúa con sujeción a lo dispuesto en las leyes vigentes números 8172 y 9155. Por informes ocurrir al Banco Hipotecario Nacional (25 de Mayo número 245, capital federal) o a su sucursal en Salta.

Aviso iniciado en LA EPOCA el 4 de marzo de 1916. 394-v-mar. 22.

SUCURSAL SALTA

CAMPO EN EL DEPARTAMENTO DE SAN Carlos, con una superficie de 751 hectáreas, 38 áreas, 30 centiáreas. Préstamo número H.o 261|16.490, serie H. de $ 23.000.

El Banco Hipotecario Nacional rematará en el local de su sucursal en la ciudad de Salta, establecida en la calle Alsina número 16 al 18, el día **VIERNES VEINTE Y CUATRO DE MARZO DE MIL NOVECIENTOS DIEZ Y SEIS, A LAS DOS DE LA TARDE,** una finca denominada Angastaco, ubicada en el departamento de San Carlos, jurisdicción de la provincia de Salta, con superficie de 751 hectáreas, 38 áreas y 30 centiáreas o lo más o menos que resulte dentro los linderos siguientes: al Norte el Río Angastaco; al Este con terrenos de doña Gregoria A. de López; al Sud con la obra del Estanque y herederos de don Juan de la Cruz Quipildor y al Oeste con propiedad de doña María A. de Rivero, terrenos de la Capilla y otros. La propiedad de que se trata contiene un establecimiento vinícola, con bodegas, lagares, depósitos y buena casa para familia. Contiene terrenos cultivados con alfalfares y aptos para maíz trigo, cebada y otros cereales. Los viñedos frutales ocupan una superficie de 18 a 20 hectáreas aproximadamente y están sobre encatrados de alambres. Los alfalfares tienen una extensión más o menos de 50 hectáreas divididos en ocho potreros. Posee agua propia para la irrigación de plantaciones y cultivos. El resto del terreno de pastoreo. El Banco no se responsabiliza del estado de conservación en que se encuentran los adelantos que se indican y de la exactitud de los datos designados.

BASE DE VENTA, $ 23.000

El comprador continuará haciendo el servicio de la hipoteca originaria de $ 23.000 que reconoce la propiedad, reducida hoy a pesos 16.406 con 532 milésimos y abonará en dinero el exceso sobre esta suma hasta el precio de compra. Los títulos pueden ser examinados en la oficina del Banco antes del remate. Verificado éste, no habrá lugar a reclamo. Seña 5 o|o y comisión 1 o|o que serán exigidas en efectivo en el acto del remate, el que se efectúa con sujeción a lo dispuesto en las leyes vigentes números 8172 y 9155. Por informes, ocurrir al Banco Hipotecario Nacional (25 de Mayo número 245, capital federal) o a su sucursal en Salta.

Aviso iniciado en LA EPOCA el 6 de marzo de 1916. 396-v. 24 m.

SAGARDUA

Sidra Champagnisé

Pídase en todos las

Confiterías, Restaurants Bars y Almacenes :: :: ::

IMPORTADORES:

MIGNQUY & Cía.

PROFESIONALES

MEDICOS

ANALISIS LABORATORIO y FARMACIA *Abierto Día y Noche*

SUIPACHA 477 U. T. 818, Libertad DOCTORES **NELSON**

Doctor CANTARELL Especialista en las enfermedades de la piel, vías urinarias, secretas de ambos sexos y las propias de las señoras. Tratamiento científico, eficaz y rápido de la neurastenia, debilidad vital y agotamiento.

De 2 á 5 p. m. LAVALLE 910 y 8 á 9 p. m.

Dr. A. F. CELESIA

Cirugía y enfermedades de señoras. De 2 a 4 p. m. — Bartolomé Mitre 1791.

DOCTOR PICCININI

Especialista en enfermedades secretas, gastro intestinales y piel. — Consultas de 11 a 12 a. m. y de 4 a 6 p. m. Consultas 5 pesos, aplicaciones del 914, 20 $. — Corrientes 1211. 196 v Abril 18.

DOCTOR W. E. ESCUDERO

Señoras, niños y partos. Lunes y viernes, de 4 a 6 p. m. — Arenales 1592. — U. Telef. 238, Juncal.

DOCTOR A. C. REBUFFO

Enfermos de los ojos

Consultas de 10 a 11 y 2 a 6 p. m.

Bmé MITRE 1038 per.

Dr. MAMERTO ACUÑA

Profesor de la Facultad de Medicina. Enfermedades de niños. Consultorio de 2 a 4 p. m. MAIPU 817. 208 v. Julio 22.

DOCTOR ELIZALDE

Especialista en vías urinarias, jefe de clínica del servicio de las enfermedades del riñón, próstata, vejiga, etc., en el hospital San Roque. Consultas de 2 a 6. MAIPU 813. 200 v. 22 Abril.

DOCTOR A. NOCETI

Enfermedades de los ojos y prescripción de anteojos. De 1 a 6 p. m.

MAIPU 535. per.

DOCTOR MARTIN M. TORINO

Médico cirujano. Enfermedades crónicas e internas. Ha trasladado su consultorio a ARENALES 1040. Consultas de 1 a 3. 212 v. Julio 24.

DOCTOR E. G. FIGUEROA

Afecciones articulares, estómago y abdominales, tratamiento especial de las hemorroides. — Santa Fe 1753. De 4 a 6 de la tarde.

Doctor CASTAÑEDA

Garganta, nariz y oído. Jefe de clínica de la especialidad en el Hospital Durand. — Esmeralda 821. — Consultas de 4 a 6. 336 v. 21 Mayo.

ABOGADOS

Dr. FRANCISCO BEIRO

TALCAHUANO 287 U. T. 796 Libertad.

DOCTOR VICENTE C. GALLO

Estudio: Avenida de Mayo 1411.

U. T. 665 (Libertad)

DOCTOR FERNANDO SAGUIER

Estudio: Florida 440.

U. T. 6087 (Avenida)

DOCTOR TOMAS DE VEYGA

Estudio: Sarmiento 643. U. T. 6060 (Aven.)

La Plata, calle 7 N.o 791. U. T. 377, La Plata

DOCTOR LEOPOLDO MELO

Estudio: Bme. Mitre 311

U. T. 1913 (Avenida) y 1866 (Juncal)

Dr. TOMAS A. LE BRETON

Estudio: Bmé. Mitre 343

Dr. ERNESTO CORVALAN

Estudio: Avenida de Mayo 981

U. T. 3900 (Libertad)

DOCTOR JULIO A. ROJAS

Estudio: Uruguay 543, Dpto. 2.

U. T. 1555, (Libertad)

Estudio de los Dres.

CELESIA Y SILVA

Tucumán 900, U. T. 1465 (Libertad)

DOCTOR LUIS J. ROCCA

Anchorena 626.—U. T. 341 (Sulte)

DOCTOR ELEODORO LOBOS

Estudio: Mayo 862

U. T. 22 (Avenida) y 3710 (Avenida)

DOCTOR EMILIO ZORRAQUIN

Estudio: Cangallo 630

U. T. 270 (Avenida) y 3894 (Juncal)

Doctor Leonardo Pereyra Iraola

Estudio: Florida 880, U. T. (Av.)

Esmeralda 1212, U. T. 1521 (Juncal)

DOCTOR VICTOR M. MOLINA

Estudio: Avenida de Mayo 605

U. T. 4854 (Avenida)

Dr. DOMINGO E. SALABERRY

Defensa 188

Doctor Andrés Ferreyra

Estudio: Lavalle 1378

Unión Telefónica 4240 (Libertad)

DOCTOR RAUL MANRIQUE

Estudio: Sarmiento 2229

U. T. 6197 (Avenida) y 357 (Mitre)

DOCTOR JOSE M. GIUFFRA

Estudio: Talcahuano 446

DOCTOR PEDRO A. FOX

Estudio: B. Mitre 754

DOCTOR CARLOS F. MELO

Atiende personalmente su estudio de abogado

URUGUAY 546 U. T. 3784 (Lib.)

DOCTOR M. ALVAREZ COMAS

Abogado

U. T. 3554, Avenida Sarmiento 412

DOCTOR HIPOLITO LEYS

Estudio: Lavalle 930, U. T. 3608 (Lib.)

INFORMACIONES DE ÚLTIMA HORA

Servicio Telegráfico del Exterior

La ofensiva contra Verdun

PARIS, marzo 8. — El comunicado dado a la publicidad por el gobierno francés dice así:

"En la Champaña, en la región situada al este de Maison de Champagne, efectuamos un ataque que nos permitió recuperar los elementos de trinchera que perdimos el 6 del corriente. Durante esta acción capturamos 82 soldados y tres oficiales. Nos apoderamos también de una ametralladora.

"El enemigo dirigió un contraataque, un poco más tarde, contra las posiciones que habían caído en nuestro poder, pero fué rechazado.

"En el Argona, nuestra artillería cañoneó los caminos de la región de Montfaucon, en los cuales habían sido señalados movimientos de transportes y de automóviles.

"En la región al norte de Verdun no ha sido señalado ningún cambio".

UN NUEVO LIBRO BLANCO INGLES

Los casos del Arabic y del Baralong

LONDRES, marzo 8. — Apareció un libro blanco que da la contestación de sir Edward Grey, ministro de Relaciones Exteriores, a la nota alemana que fué publicada el 15 de enero y que rechazaba la proposición de sir E. Grey de someter a un tribunal imparcial los asuntos del "Arabic", del "Rull", del submarino "E 13" con el del "Baralong".

Sir E. Grey repite con un aumento de energía sus declaraciones anteriores respecto a los tres primeros asuntos en que los alemanes violaron brutalmente las leyes de la humanidad y de la guerra.

Respecto al "Baralong", el ministro declara que las conclusiones alemanas están fundadas sobre declaraciones contradictorias, y añade que el solo testigo del lado alemán, cuyos antecedentes pudieron ser verificados, no estaba embarcado cuando se produjeron los acontecimientos de los cuales él pretende haber sido testigo ocular.

Sir E. Grey insiste en que se haga una investigación completa e imparcial sobre esos cuatro asuntos.

El presupuesto de marina británico

Discurso de Mr. Balfour

DEFENSA DE LA MARINA INGLESA

LONDRES, marzo 8. — La discusión del proyecto de la armada en la Cámara de los Comunes dió motivo al primer lord del almirantazgo Mr. Balfour a hacer importantes declaraciones:

Mr. Balfour pidió a la Cámara que no entrara en la discusión de los detalles del proyecto y que limitara el debate a consideraciones de orden general.

Dijo que la armada británica es hoy una flota internacional que sirve a numerosas naciones. El consejo del almirantazgo no hace sino continuar la política de sus predecesores.

Dijo que Mr. Churchill tenía perfectamente razón al declarar que desde que estalló la guerra la flota ha estado a la altura de su deber, que consiste en conservar el dominio de los mares.

Mr. Balfour añadió:

"No hay en este instante un solo crucero alemán en situación de amenazar el comercio británico en los mares del mundo.

"El personal de la armada se ha duplicado desde que estalló la guerra. La flota ha sido aumentada en más de un millón de toneladas de desplazamiento comprendiendo los cruceros auxiliares. El servicio aéreo de la marina es diez veces mayor de lo que era cuando se iniciaron las hostilidades.

"En el curso de la guerra y bajo la custodia de la flota británica se han transportado 4.000.000 de combatientes, 1.000.000 de caballos y mulas y 2.500.000 toneladas de provisiones y 22.000.000 de galones de petróleo.

"Los submarinos alemanes hicieron enorme esta empresa, que el almirantazgo no había podido prever antes de la guerra.

"La construcción de buques de guerra no tiene precedentes. Los trabajos jamás se efectuaron con tanta rapidez ni jamás se construyeron tantos barcos".

Refiriéndose al corsario alemán "Moewe", el ministro dijo:

"Berlín está empavesado para saludar el regreso del "Moewe" a Alemania. Este pasó sin duda por el norte de Islandia. Su tripulación dió pruebas de cualidades de verdaderos marinos; pero, si su regreso es suficiente para que la capital del imperio enarbole las banderas de los grandes días, hay que reconocer que nuestro enemigo se contenta con poco.

"Nuestros aliados reconocen el papel capital que representa la marina británica. Ese sentimiento estimula nuestros esfuerzos para conseguir que nuestra flota sea todavía más eficaz. El universo reconoce que la flota británica no existe únicamente para proteger nuestras costas y nuestro comercio, sino que sirve de fundamento a la alianza entera".

Mr. Balfour agregó:

"Podemos estar legítimamente orgullosos por la manera cómo cumplimos nuestra tarea. La marina británica es el arma que sin cesar defendió la libertad del mundo.

"En materia de cruceros acorazados, debo manifestar que perdimos algunas unidades que no reemplazamos. Pero en acorazados, cruceros dreadnoughts, cruceros ligeros, contratorpederos, submarinos y patrulleros tuvimos un gran aumento, así como en cañones y municiones.

"Nuestro alto comando se demuestra digno de sus numerosas responsabilidades.

"En el almirante Jellicoe y otros almirantes el país tiene servidores admirablemente calificados a los cuales podemos con toda confianza dejar el contralor de nuestra enorme flota".

ESPAÑA

El naufragio del Príncipe de Asturias

MADRID, marzo 8. — El naufragio del Príncipe de Asturias ha producido una profunda impresión en toda España, especialmente en Cádiz, Bilbao, San Sebastián y Almería.

Se lamenta la pérdida de las vidas de los oficiales, marineros, pasajeros y emigrantes.

La compañía Pinillos Izquierdo y Cía. recibe una gran cantidad de telegramas llenos de una dolorosa ansiedad respecto a la suerte de los marineros y pasajeros.

Las exequias del embajador de Rusia

MADRID, marzo 8. — Se anuncia que mañana realizáranse las exequias del embajador de Rusia que falleció recientemente.

El gobierno decretó que, en el acto del sepelio le serán rendidos honores de generalísimo.

La huelga en la Unión

MUERTOS Y HERIDOS

MADRID, marzo 8. — Telegrafían de Cartagena que en La Unión dos mil huelguistas asaltaron a las usinas de Vancosell que estaban custodiadas por guardias civiles y soldados.

Se produjo un choque violento entre la fuerza pública y los obreros, resultando de ello, 11 heridos y 5 muertos del lado de los asaltantes y seis heridos del lado de la fuerza pública.

ESTADOS UNIDOS

EXPLOSION SOSPECHOSA EN UNA USINA

NUEVA YORK, marzo 8. — Telegrafían de Niágara Falls que unas explosiones sospechosas destruyeron a la usina electroquímica y causaron además de daños importantes un muerto y varios heridos.

BRASIL

RIO DE JANEIRO, marzo 8. — El carnaval se ha visto interrumpido desde la madrugada del lunes por una persistente lluvia.

A las cuatro de la tarde del mismo día estalló un violentísimo temporal que ha durado diez horas consecutivas. La lluvia fué torrencial, provocando la inundación de la ciudad en numerosos puntos y en especial en los barrios suburbanos.

El viento y la lluvia determinaron la suspensión del tráfico de tranvías que duró cuatro horas.

El agua en algunos lugares inundados alcanzó a un metro causando alarma en los pobladores.

Numerosas plazas del ejército, la policía y los bomberos concurrieron a esos lugares a prestar sus servicios de salvamento.

Se produjeron varios derrumbamientos.

No hubo víctimas que lamentar. Los perjuicios materiales son de alguna consideración.

—El London and Brazilian Bank se presentó a las autoridades judiciales pidiendo la quiebra de la compañía industrial Anglo-Brazilian Meat Company proprietario de un vasto establecimiento saladeril en Santa Thereza.

El pedido obedece al no cumplimientop por esta empresa de una deuda de 120 contos.

El tribunal ha concedido la quiebra solicitada.

—El diario "Jornal do Comercio" ha iniciado una campaña en favor de la regularización de las finanzas brasileñas.

Hace notar la buena impresión producida por los artículos de "Le Temps" de París sobre las gestiones del gobierno nacional para mantener al día y satisfechos los compromisos del estado.

CHILE

SANTIAGO DE CHILE, marzo 8. — La delegación civil argentina depositará hoy una corona en la tumba de Acevedo; la delegación militar lo hará en las tumbas de Mery, Ponce y Menadier.

—Se vuelve hablar de que algunas firmas chilenas gestionan la venta de buques a casas extranjeras.

—La cancillería envió al congreso un proyecto que autoriza invertir las sumas deducidas del aumento de los derechos consulares para atender el servicio de las legaciones y consulados y la repatriación de los chilenos.

Comunican de Valparaíso que a consecuencia de un choque el vapor Huasco presenta gran boquerón en el estribor; se ha perdido toda esperanza de salvarlo; además presenta desperfectos de consideración en la proa. Al transporte Rancagua que cargaba carbón en coronel, se le rompió el estanque del agua. La intervención oportuna permitió conjurar el peligro.

—Zarpó el vapor Casma para trasbordar la carga a bordo del vapor Ortega que lleva a Europa un cargamento de metales por valor de tres millones de pesos.

—El minstro chileno en Río de Janeiro, Sr. Irrazábal telegrafió a Santos Dumont deseándole una grata estadía en Chile. Santos Dumont le contestó agradeciéndole.

—Las delegaciones de aviadores extranjeros visitarán esta tarde al presidente de la república y al ministro de guerra. Anoche se ofreció una función de gala en su honor, pronunciándose vivas a la Argentina y Brasil.

—"El Mercurio" aboga para que se adopten medidas enérgicas que hagan más eficaz la ley de conscripción.

URUGUAY

MONTEVIDEO, marzo 8. — Más animado estuvo ayer el carnaval, a pesar de que la temperatura siguió bajando. El baile en el Parque Hotel vióse muy concurrido.

—Sigue la agitación entre los obreros portuarios. Los talabarteros y panaderos contiúan también en su movimiento de resistencia.

—Con motivo de ser día feriado hay completa paralización en los centros comerciales y políticos.

El carnaval — Baile de los pimpollos — Regatas — Los náufragos del P. de Asturias —Fallecimientos — Oro para el Banco de Inglaterra.

MONTEVIDEO, marzo 8. — Mayor animacin que en los días anteriores reinó ayer, tanto en el corso del Parque Urbano como en el efectuado por la noche.

La nota la dió el baile del Club Uruguay, al cual asistió numerosísima y selecta concurrencia.

—El viernes se efectuará en el Parque Hotel un baile al que se llamará de los pimpollos y al cual sólo podrán concurrir jóvenes de ambos sexos cuya edad esté comprendida entre los quince y los veinte años.

—Hoy salieron para ésa, en viaje de retorno con el fin de cumplir con el programa de regata de yachts a motor, organizada por el Yacht Club Argentino, los yates "Yru" y "L'Aiglon" que llegaron a nuestro puerto el domingo.

El triunfo pertenece hasta el momento al yate "Yru" que llegó a Montevideo con media hora de anticipación a su adversario, debiendo salir vencedor el que llegue primero a esa capital.

—Fallecieron los señores Luis Caviglia y Juan David y las señoras María O. Schinga y Ana Quartino de Canepa.

—El vapor "P. de Satrústegui" que conduce los náufragos del "Príncipe de Austrias", llegará a Montevideo el próximo viernes a mediodía.

—El vapor "Desna" conduce cincuenta mil esterlinas para el Banco Británico de ésa.

Reunión política

MONTEVIDEO, marzo 8. — Esta tarde reúnese la dirección del Partido Nacional conjuntamente con la comisión departamental de Montevideo para resolver el asunto de la concesión de personerías jurídicas a los clubs y comités.

Motiva esta reunión haber el directorio otorgado prerrogativas a los departamentales de campaña y no al de Montevideo.

El comité departamental va resuelto unánimemente a mantener sus fueros.

COMPAÑIAS TELEGRAFICAS

REDUCCION DE TARIFAS

Por el ministerio del Interior se ha dado un decreto por el cual se autoriza a las compañías telegráficas Western, Río de la Plata, Centro y Sud América y Telegráfico Telefónica del Plata para rebajar a sesenta y nueve centavos oro la tasa de ochenta centavos oro, por palabra para los telegramas de la República Argentina a Suecia.

FERROCARRILES

Ingresos de la última semana

Ferrocarril Central Argentino, $ 327.470 que, comparados con $ 324.035 en igual semana de 1915, acusan un aumento de $ 3.435.

Ferrocarril del Sud: 1.213.700 pesos que, frente a $ 1.648.800 en igual período de 1915, marcan un aumento de $ 435.100.

Más oro

El paquete inglés «Desna», llegado ayer procedente de Liverpool, ha traído para una casa bancaria de esta plaza 10 cajones conteniendo 50.000 libras.

También el paquete «Verdi», que salió el sábado de Nueva York, conduce para esta plaza la cantidad de 950.000 dólares.

Como ya lo anunciamos, el vapor «Vasari», que salió hoy de Río de Janeiro, trae desde Nueva York la suma de 950.000 dólares.

MINISTERIO DE HACIENDA

Esta mañana llegó de Mar del Plata el ministro de Hacienda doctor Oliver acompañado del subsecretario de ese departamento señor Agustín Pinedo, del señor Basso y del jefe de la división de finanzas y bancos señor Folli.

ADUANA DE LA CAPITAL

Servicio de alcaidías

El señor Manuel A. Dell'Oca, alcaide de la sección sud, por disposición de la administración, mañana a primera hora se hará cargo de la alcaidía de la sección norte.

GUERRA Y MARINA

ASUNCIONES DE MANDO

De acuerdo con lo resuelto por la superioridad, hoy se han hecho cargo de los comandos del crucero acorazado Garibaldi y guardacostas Independencia, respectivamente los capitanes de fragata Powhatan Page y Vicente Cabello.

PERSONAL Y GANADO DEL EJERCITO

Se ha hecho conocer una resolución del ministro de Guerra, en virtud de la cual se dispone que los institutos, cuerpos y reparticiones del ejército justifiquen el movimiento del personal y ganado con la documentación prescripta, debiendo ser remitida a la nueva gran repartición que corresponda, de acuerdo con el reciente decreto de reorganización del ministerio.

DISTRITO MILITAR N.o 4

El distrito militar núm. 4, cuyas oficinas estaban instaladas en la calle Medrano 391, ha quedado ubicada en la calle Paraguay número 2263.

JUSTICIA MILITAR

Por disposición del presidente del consejo de guerra para jefes y oficiales del ejército y armada, se ha designado el día de mañana para que sea vista y fallada la causa instruída al subteniente de administración Héctor Querejeta, del regimiento 13 de infantería, acusado de negligencias en la distribución del racionamiento.

Palacio de Justicia

TURNO PARA MAÑANA

Fuero Civil: Juez Dr. Gerónimo Balarino, secretaría del Dr. Julio E. Padilla.

Recusaciones: Juzgado del Dr. Naveira.

Fuero Comercial: Juez Dr. Alberto Estrada, secretaría del Dr. Alfredo F. Jordán.

Recusaciones: Juzgado del Dr. Martín y Herrera.

Fuero Federal: Juez Dr. Manuel B. de Anchorena, secretaría del Dr. David H. Arias.

FUERO CRIMINAL

Proceso Vanolli

El fiscal del crimen Dr. Avellaneda ha presentado su acusación en el proceso seguido contra Anibal Vanolli, acusado por homicidio en la persona de su esposa, solicitándose le impongan 25 años de presidio.

FUERO COMERCIAL

Juntas para mañana

2 p. m., Tomás Perazzo y Hermanos (quiebra), juzgado del doctor Martín y Herrera, secretaría del doctor Britos.

3 p. m., José Poblet (quiebra), juzgado del doctor Alberto Estrada, secretaría del doctor Jordán.

3 p. m., Giordano y Cía., juzgado del doctor Tristán M. Avellaneda, secretaría del doctor Cermesoni.

3 p. m., José Hermida, juzgado del doctor Martín y Herrera, secretaría del doctor Matienzo.

3 p. m., Gervasio Rey, juzgado del doctor Martín y Herrera, secretaría del doctor Britos.

REORGANIZACION RADICAL DE SANTA FE

Los diputados Gallo, Alvear y Saguier, comisionados por el comité nacional de la Unión Cívica Radical para presidir la reorganización del partido en la provincia de Santa Fe, emprenderán viaje con ese destino mañana o el viernes por la noche.

La convención radical de Buenos Aires que debe reunirse mañana en La Plata, impide al doctor Alvear, presidente del comité de la provincia, ausentarse en compañía de los comisionados, por cuya causa han resuelto esperar ese acto y partir la delegación inmediatamente de realizado.

MUNDO COMERCIAL

EXTERIOR

LAS COSECHAS EN LA INDIA

LIVERPOOL, marzo 8. — Según informes oficiales recibidos de la India, el área de trigo y lino es igual a la del año pasado y la condición de las dos cosechas ya ha pasado el promedio común.

EL TRIGO EN AUSTRALIA

LONDRES, marzo 8. — De Australia informan que las existencias de trigo en ese país son grandísimas, pero las ofertas hasta ahora son pequeñas.

EL TIEMPO EN EUROPA

LIVERPOOL, marzo 8. — En Europa en general el tiempo reinante es el apropiado a la estación. Hay muy pocas quejas con respecto a la marcha de las cosechas; lo que permite creer que el estado de las mismas es satisfactorio.

MERCADO COMERCIAL DE LONDRES

LONDRES, marzo 8.—

Tipo de descuento del Banco de Inglaterra	6 o|o
Consolidados británicos	57 1

Títulos argentinos

Empréstito nacional 1897, 4 o|o, ley número 3378	70 1 4
Bonos Obras de Salubridad, etc., de Buenos Aires, 1891, 5 o o	92.—
Empréstito Argentino de Obras públicas 1886, 5 o o	95 1 2
Empréstito Argentino de Conversión 1889, en libras, 4 1 2 o o	79.—
Empréstito Argentino Interno de 1909, 5 por ciento	89.—
Banco Español del Río de la Plata acciones ordinarias	nom.
Province of Buenos Aires 3 o|o to 3 1 2 por ciento, Loan of 196	42.—

BOLSA DE PARIS

PARIS, marzo 8.—

Renta francesa 3 por ciento	62.40
Banco Francés del Río de la Plata, acciones ordinarias	nom.

BOLSA DE MONTEVIDEO

MONTEVIDEO, marzo 8. — En la primera rueda efectuada en el mercado de títulos, se cotizaron los siguientes a estos precios:

Hipotecarios de la serie Q, a 86.90.

Certificados de la Deuda Interior, a 94.80.

INTERIOR

LA PLAZA

Regularmente activos los negocios del día en la Bolsa de Comercio.

En determinados títulos de renta y acciones de sociedades anónimas se anotaron algunas partidas de importancia, rigiendo para todos los valores en general cotizaciones de tono sostenido.

—Se inició floja la semana en el mercado de trigo. Los negocios de hoy revistieron regular importancia y se hicieron en general dentro de un margen de precios flojo.

El maíz amarillo tuvo precios firmes. La avena y la cebada se resintieron de flojedad en sus cotizaciones.

Los negocios en lino estuvieron regularmente animados. Para esta mercadería en general, se anotaron precios sostenidos. En Haedo se pagaron hasta $ 12.50 los 100 kilos.

—El mercado de lanas y cueros poco animado. Notóse la ausencia de muchos compradores, pero aun así pudo apreciarse franca firmeza en las cotizaciones de todos los productos pecuarios.

—Debido a las fuertes entradas de ganado vacuno, habidas ayer y hoy, los precios para todas las clases de esta hacienda han sufrido un ligero quebranto.

Sólo encuentran plaza regularmente sostenida, los novillos especiales de frigorífico y las haciendas nuevas muy bien preparadas y de clase.

—También los grandes arribos de hacienda lanar a la Tablada han traído como consecuencia una declinación en los precios. No ha logrado mantenerlos sostenidos la demanda activa y hasta cierta competencia reinante entre los compradores.

BOLSA DE COMERCIO

Segunda rueda

Cédula Hipotecaria Argentina de 6 o|o, antigua emisión, para mañana; 59.000 a 93; 42.200 a 92.80; total, 101.200.

Cédula Hipotecaria Argentina de primera serie, nueva emisión, para mañana; 100 a 94.

Cédulas Nacionales de la serie 4, para mañana; 3000 a 102.30.

Bonos Municipales de Pavimentación, semestrales, para mañana; 105.200 a 70.50.

Campos y Quebrachales Puerto Sastre (oro) para fin de mes; 200 a 2.95.

Id. para abril 20, 800 a 3.

Banco Comercial Italiano, para mañana; 25 a 98.

MERCADO DE CEREALES A TERMINO DE BUENOS AIRES

Primera rueda

Sin operaciones.

Registro de contratos

En la oficina de ajustes del mercado de cereales a término, se anotaron hoy estos contratos:

Lino: para marzo, 200 toneladas a $ 12.45; para abril, 200 id. a $ 12.55; para mayo, 100 id. a $ 12.65.

Triko: para abril, 200 toneladas a $ 8.55. En total 700 toneladas.

Desde el 1.o del corriente los contratos registrados suman 9.300 toneladas de cereales diversos.

MERCADO DE CEREALES A TERMINO DE ROSARIO

Primera rueda

Sin operaciones.

Registro de contratos

En la oficina de ajustes del mercado de cereales a término, de Rosario, se anotaron estos contratos:

Lino: para marzo, 200 toneladas a $ 12.15; 400 id. a $ 12.25, 400 id. a $ 12.30; para abril, 300 id. a $ 12.40, 200 id. a 12.45; para mayo, 100 id. a $ 12.25, 400 id. a $ 12.47, 100 id. a $ 12.60.

Maíz: para mayo, 600 toneladas a $ 5.10, 200 id. a $ 5.11, 1.200 id. a $ 5.1[illegible]; para junio, 200 id. a $ 5.09.

Trigo tipo número 2: para marzo, 600 toneladas a $ 8.60, 200 id. a $ 8.63, 200 id. a $ 8.73, 400 id. a $ 8.75; para mayo, 600 id. a 8.83, 200 id. a $ 8.84, 400 id. a $ 8.93; para junio, 600 id. a $ 8.90, 400 id. a $ 8.95, 200 id. a $ 8.98, 200 id a $ 9; en total 8.200 toneladas.

Desde el 1.o del corriente se han registrado contratos por un total de 33.900 toneladas.

BOLSA DE CEREALES DE ROSARIO

Cotizaciones oficiales

Trigo, 79 kilos	$ 8.93
Trigo, 78 kilos	„ 8.45
Lino	„ 11.95
Maíz	„ 5.15

MERCADO CENTRAL DE FRUTOS

Se descargaron en este mercado 120 vagones con los siguientes frutos:

97.093 kilos de lana, 414 atados de cueros lanares, 434 cueros vacunos, 21 cueros de potros, 13 bultos de cerdas, 11 cascos de grasa, 26 atados de cueros varios.

Ventas de hoy

Lana cruza gruesa: 14 mil kilos Sud a pesos 17.40, 3 mil a 17.00, 5 mil a 16.50, 4 mil Oeste a 16.30, 2 mil a 16.00, 3 mil a 15.5[illegible], 4 mil a 14.50, 3 mil a 13.50.

Cruza mediana: 2 mil kilos Sud a $ 17.00, 3 mil a 16.40, 5 mil 16.00, 13 mil Oeste a 15.20, 4 mil 14.00, mil a 13.50.

Cruza fina: 2 mil kilos a $ 15.00, 3 mil a 14.60, 4 mil a 14.00, mil a 13.50.

Mestiza fina: mil kilos Sud a $ 13.00, 2 mil a 12.00, 3 mil Oeste a 10.50, 7 mil a 10.20, 2 mil a 10.10, 5 mil a 9.50.

Borregas: mil kilos a $ 14.50, 2 mil a 14.00, 2 mil a 13.60, mil a 13.50, 2 mil a 13.00, mil a 12.50, 1500 a 12.00, 1000 a 10.00.

Pieles lanares lanudo consumo. — 1000 kilos, $ 1.30; 500 id. 1.28; 1 mil id. 1.25; 300 id 1.22, 500 id. 1.20; 400 id 1.16, mil id. 1.14; 400 id. 1.12; 500 id. 1.10; 700 1.05, 800 1; 500 0.95.

Mortecino. — 2000 kilos, pesos 1.10; mil id. 1.08; 1500 id. 1.05; 500 id. 1; 700 id. 0.96; mil id. 0.95; 600 id 0.92, 500 id 0.90; 800 id. 0.85; 300 id. 0.80; 200 id. 0.75.

Corto y pelado consumo. — 500 kilos, pesos 0.82; 1800 id. 0.80; 500 id. 0.78; 500 id. 0.76; 300 id. 0.75; 500 id. 0.72, 700 id. 0.70, 600 id. 0.65; 400 id. 0.60.

Mortecino. — 500 kilos, pesos 0.62, [illegible] 0.60, [illegible] id. 0.58, 1.000 id. 0.56, [illegible] id. 0.55; [illegible] id. 0.52, [illegible] 400 id. 0.40.

Cueros vacunos: 50 c. pesos 16.00; 100 a $ 15.60; 200, a $ 15.50; 150 a $ 15.30; 100, a $ 15.20; 300, a $ 15.00, 100, a $ 14.70; 100, a $ 14.60; 150, a $ 14.50; 50, a $ 14.20; 50, a $ 14.00.

Becerros: 150, c. a $ 18.00; 200, a $ 17.50; 150, a $ 17.00.

Nonatos: 100, c. a a 15.00; 200, a $ 14.50; 120, a $ 14.00.

Potros: 50 c. a $ 8.50; 70, a $ 8.30, 100 a $ 8.20; 50, a $ 8.00.

Cerdas: 200 kilos, a $ 14.00, 200 a $ 13.50, [illegible] a $ 13.00, 400 a $ 12.70, 400 a $ 12.[illegible], 100 a $ 11.50, 600 a $ 11.00, 500 a $ [illegible], 400 a $ 10.00, 300 a $ 9.50, 200 a $ 9.00.

Carneritos: 20 d. a $ 1.40; [illegible] a 1.30, 20 a 1.20.

Nutria: 200 k. a $ 2.40; [illegible] a 2.[illegible]; [illegible] a 2.10; 600 a 2.10; 200 a 2; 100 a 1.80; 150 a 1.70; 100 a 1.60; [illegible] a 1.70.

Zorros: [illegible] a $ 0.80; [illegible] a 0.70.

[illegible] 170 c. a $ 0.10; 400 a 0.15.

[illegible] 100 c. a $ [illegible].

[illegible] 150 k. a $ 18; 150 a 17; 200 a 16.

Sebo derretido: 5 c. a $ 4.40, 7 a [illegible], 10 a 4.10.

Sebo pisado: 2 c. a $ 3.40; [illegible] a 3.30; 2 a $ 3.20.

BOLSA DE CEREALES

Entradas de hoy en el Once

Trigo, 9.869 bolsas; maíz, 1.545 id; lino, 1.393 id; avena, 1.541 id; nabo, 1.130 id; cebada, 1.429 id; centeno, 973 id; alfalfa, 509 id; pasto, fardos grandes, 457 y 1.396 chicos.

Ventas efectuadas hoy en la Bolsa de Cereales

Trigo barletta. — 600 bolsas. Sola, a $ 8.80; 160 id a 8.75; 230 Once a 8.75; 278 Sola a 8.20; 200 id a 8.10.

Trigo ruso. — 1.166 bolsas, sola, a $ 8.65; 200 Central a 8.50; 160 id a 8.50; 150 id a 8.50; 160 Once a 8.40; 70 id a 8.40; 300 Central a 7.60; 291 Once a 7.40.

Trigo húngaro. — 1.178 bolsas Brián a pesos 8.50.

Barletta y Tucelas. — 690 bolsas Once a pesos 8.60.

Lino. — 604 bolsas Palermo a $ 12.50; 150 Haedo a 12.50; 400 id a 12.50; 595 Buenos Aires a 12.25; 146 Sola 12.20.

Trigo varias clases. — 389 bolsas Buenos Aires, a $ 8.60; 630 Brián a 8.55; 610 Palermo a 8.52 1 2; 6.184 Once a 8.20; 1.040 id a 8.10; 1.075 Sola a 8; 200 id a 7.90; 150 id a 7.80; 69 id a 7.60; 130 Once a 7.60; 960 Sola a 7.60; 59 id a 7.50; 290 id a 7.40; 106 Once a 7.30; 220 id a 7.20; 320 id a 7.20; 320 Sola a 7.10; 238 Buenos Aires a 7; 420 Sola a $ 6.50.

Cebada. — 250 bolsas Sola a $ 5.40; 70 id a 5.20; 215 Palermo a 5.10; 55 Buenos Aires a 4.

Nabo. — 134 bolsas depósito dársena a $ 12.25; 50 id a 11.

Maíz amarillo. — 270 bolsas Buenos Aires a $ 5.60; 200 Sola a 5.50; 109 id a 5.50; 413 Buenos Aires a 5.50; 160 Once a 5.50; 320 id a 5.45; 320 Palermo a 5.40; 160 Once a 5.05.

Morocho. — 200 bolsas Buenos Aires a pesos 5.20; 300 id a 5; 75 Central a 5.

Avena. — 290 bolsas Sola a $ 5.05; 120 id a 4.90; 600 Once a 4.90; 400 id a 4.90; 300 Buenos Aires a 4.70; 130 id a 4.60; 152 id a 4.60; 152 id a 4.60; 167 id a 4.90; 41 id a 4.20; 148 Sola a 4.50; 112 Once a 4.30; 566 Palermo a 4.30.

MERCADO DE ABASTO PROVEEDOR

Durante el día de hoy se han descargado en este mercado, 112 chatas y 302 carros con un total de 789.400 kilos de verdura y 245.600 kilos de fruta.

Para todos los artículos los precios se mantienen dentro de un límite relativamente bueno, no habiendo variado con los de la semana anterior variación alguna.